中華民國十六年二月十日 即陰歷丁卯年正月初九日 星期四

# 時事新報

中華郵政特准掛號立券按照總包特別優益寄送之報紙

今日本報計三大張售洋三分五厘

第六千八百四十號

本館設在上海山東路一六二號 電報掛號九〇六六 廣告及發行部電話中央一七八六號 編輯部電話中央二六三五號 經理處電話中央九三六〇號

本報定報價目 中國境內每月洋一元一角 三個月洋三元 六個月洋五元五角 全年洋十元 國外每月洋二元 三個月洋五元五角 六個月洋十元 全年洋二十元 鄰國照國內 郵票以九五折計算 一概先惠

本報廣告價目 特等 頭等 二等 三等 四等 登報在新聞前中告行例字起碼五行每行二十字每字四分 ……（小字模糊）

上海時事新報館鎮江分館啓事

本分館暫附設柴炭巷巽味齋樓上如承定閱報章惠登廣告請移玉與馬懋卿君接洽可也

商務印書館附設中國商務廣告公司啓事

敝公司創立迄今已十餘載歷荷中外客商不棄爭以廣告事務見委實深榮幸年來業務日益發達原有地點不敷辦公自本年二月一日起遷移寶山路商務印書館內并聘請張君叔良爲經理凡以廣告事務見委者請逕向該處接洽爲荷電話中央八七〇〇號

福祿壽香煙

用以敬客 猶之祝客

富貴壽考

中國啟華煙草公司出品

介紹醫學博士湯書年

先生醫學精深畢業於美國密雪根大學得理學士及醫學博士歷任紐約衛生部郵船大醫院平漢姆堂醫院並各醫務士經美政府特許在紐約行醫聲譽鵲起歸國後在湘浙等省充各醫校教授及各醫院內科主任等職茲由杭來滬寓所同人等勸其留滬懸壺現在南京路… 診所（電話二六七）應診上午十一時至十二時下午二時…

高爾嘉 戴勁哉 丁文江 俞仲遠 周承炎 項藻馨 胡鴻基 高對候 陸費逵 蔣方震 刁信德 徐章 張獻之 許秋帆 李福 鄧培 李組紳 張君謀 俞鳳賓 徐新六 陳洪道 蔣夢麟 陸費逵 莫永貞 陳叔通 王一亭 胡藻青 同啟

朱仰高博士今日開診

鄙人乘夏歷新年休息之暇返鄉一行茲已到滬於今日起照常應診特此通告

地址 （一）集成藥房（二）住宅跑馬廳對面別克飯店後街內

時間 集成中午十二時半至二時 住宅下午四時半至七時

電話 集成中七五三四 住宅西六三六六

0479

鹽業 金城 中南 大陸 銀行準備庫會計師查賬查庫通告

本庫發行中南鈔票準備金賬款每年由會計師查賬查庫報告一次以昭信守所有十五年度決算業經會計師薛邁羅 SETH, MANCELL AND MCLURE 查賬查庫事竣簽字證明十足準備正確無誤合行通告

0472

新年佳運

計一年者在春、卜佳運者在歲首、故人每以新正游樂之資、以占年運之亨通、而博勝負、然就之過甚、爲害亦烈、不若儲款於本會、既可以爲儲蓄之始基、作終生經濟之礎、復可以卜一年之佳運、得三萬三千餘元特獎之希望、如此可進可守、於正式之事業、與臨時之游樂、各適其宜、誠屬一舉兩得、萬無一失之事、凡有新年與志、而又有穩妥思想者、請速來入會、此佈、

詳章函索即奉

上海法租界愛多亞路七號萬國儲蓄會啓

0432

公共租界納稅華人會緊要啓事

閱夫國際問題、惟公理能佔最後之勝利、而外交政策應隨大勢所以爲轉移、本會爲界內華人結合之唯一對外機關、凡所設施、純以國內順受外旨潮流爲標準、……（小字模糊）……

慈善救濟會籌募游民工廠基金還本乙種債券明天開籤

滬甯鐵路管理局標購木料廣告

本局呈奉核准招商承辦柚木美松麻栗有願投標者可上海北站材料處函索說明書

通易信託公司保管箱出租附送贈品

本公司爲便利顧客起見特建最堅固最適用之保管庫庫內設置美國最新式純鋼保管箱大小俱備專供顧客選擇租用契約券貨幣及其他貴重物品其鑰匙由租用人自管手續簡單隨時可來本公司開箱存取物件異常安全保管費異常低廉且對於辦法上一切便利租期一年…詳細章程函索即寄

美國法學博士陸鼎揆律師啟事

本律師因原有事務所地位狹小不敷辦公現特遷設事務所於北京路九十六號中央信託公司二層樓受理民刑訴訟公共租界臨時法院及內地各級審判廳之華洋訴訟並章程文件之擬訂法律意見之顧問暨商標註冊合同遺囑之訂立或證明各種事件如蒙各界人士相委託者竭誠辦理以符促進法治之主旨 務所北京路九十六號中央信託公司二樓 電話中央六六一〇

開學之預備

開學後的第一個問題 就是教科書

貴校教科書 已經預備否？

世界書局出版 新學制初高小學教科書

適應時代潮流——切合兒童心理

爲現代教科書中出類拔萃之善本歡迎各界採購

初級四種

國語讀本 九冊
國語教學法 九冊
國文讀本 八冊
國文教學法 八冊
常識課本 八冊
常識教學法 八冊
算術課本 八冊
算術教學法 八冊

高級九種

國語 讀本 教學法各四冊
國文 讀本 教學法各四冊
公民 課本 教學法各四冊
算術 課本 教學法各四冊
歷史 課本 教學法各四冊
地理 課本 教學法各四冊
自然 課本 教學法各四冊
衛生 課本 教學法各四冊
英語 讀本 教學法各二冊

印有樣本 函索即贈

上海世界書局啓

各省分局各埠特約所及各大書坊均有出售

普太和號大贈品露佈

一年容易又春來本號爲酬謝雅顧起見故於元月十一日起爲本號年例開張之期延至十三日止共計三天特將各種蠟丸藥膏藥丹藥丸藥散藥油藥酒藥膠藥茶各貨品逢購一合贈送一合逢購一樽贈送一樽不折不扣此乃大贈品爲本號破天荒之大酬答過了三天則並無如此機會也同胞同胞勿失此三日一載難逢之良辰矣但本號之大贈品實乃不計資本定蒙同胞鑒諒故特先此露佈其每人限購貨品至多以二十元爲限倘若過此限額恕不邀允也爲夏令最少瓶之痧氣丸紅靈丹臥龍丹三種貨品現未上市恕不發奉特先達知如蒙賜顧無任歡迎郵票購貨九五折扣 郵寄貨品稅費寄費貴客自理

上海棋盤街普太和號謹識

上海銀行公會會員銀行 中孚銀行添辦北四川路儲蓄分處廣告

本行爲便利北區存戶起見特在北四川路虬江路相近添設儲蓄分處專辦各種活期定期儲蓄兼營國內匯兌業務手續簡捷利息從優擇於陰歷新正開幕如蒙惠顧曷勝歡迎詳章函索即寄

0259

# 中華書局出版

教育部審定　新學制適用

## 新小學教科書

初級
- 語體 有國語、公民、常識、社會、自然、算術、及國音讀本、國語文學讀本等．
- 文體 有國文讀本．

高級
- 語體 有國語、公民、歷史、地理、理科、衛生、算術、珠算、農業、及國語文學讀本等．
- 文體 有國文、公民、歷史、地理、理科、算術等．外國文 有英語讀本．

## 新中學教科書

初中
- 語體 有公民課本、國語讀本、圖畫課本等．
- 文體 有古文、本國歷史、世界史、本國地理、世界地理、混合理科、生物學、植物學、動物學、礦物學、生理衛生學、物理學、化學、混合法算學、混合數學、算術、代數、初級幾何學、幾何學、平面三角法等．
- 外國文 有混合英語、英語讀本、初級英文法等．

高中
- 語體 有國語讀本、人生哲學、論理學概論．
- 文體 有國學必讀、古文讀本、經濟學大意、解析幾何學、高級幾何學、高級生物學等．
- 外國文 有高級英語讀本、英文作文法、英文典與作文法等．

## 新師範新農業教科書

師範 有教育學、教育史、教育入門、心理學、論理學、小學組織及行政、農業概要、圖畫教材概論、算術、講習科國文等．

農業 有農學通論、作物學、稻作學、棉作學、園藝學、蔬菜園藝學、林學大意、肥料學、農藝化學、農業氣象學、農具學、養蠶法、農業經濟學等．

各科樣本函索即寄　(丁22)

---

江蘇省立 **水產學校招考** 預科一年級(初中一年程度)預科二年級(初中三年程度)插班生

考期及考試科目等詳招生簡章及學則函索即寄校址吳淞砲台灣

---

**國立暨南學校啓事**

本校定於二月二十一日在眞茹本校開學此佈

---

**招商局公學招生**

本公學定二月二十日(陰歷正月十九日)上午九時起招考中學一二年級及小學一二年級插班生各十名有志來學者先期來校報名隨繳四寸照片一張報名費一元小學免繳索閱簡章附郵一分詳章十分校址上海提籃橋華德路六十五號　校董邵子愉啓 0481

---

上海 **培明女子中學暨附小專科招生**

(班次)國文英文專科高中一二年級初中一二三年級暨特別班附屬小學女子英文夜校各級插班生(報名)即日起(考試)陽歷二月十八十九兩日隨到隨考(轉學)凡有轉學證書及相當程度得酌量免試(開學)二月念一日(章程)函索附郵三分(校址)麥根路 0480

---

**光華大學暨附中招生**

學額 (甲)大學本科文理商一二三年級(乙)高中一二年級(丙)初中各級均有餘額　資格 大中學插班生須有相當轉學證書及成績單　報名 自即日起至考期前一日止報名時須帶四寸照片一張並繳報名費二元錄取與否概不退還　考期 陽歷二月十八十九兩日大學考試在上海大西路本校中學考試在新西區中學部　章程 函索大中學詳章附郵票十分空函恕不覆 0475

---

**大夏大學暨高師招男女生**

(一)類別 (甲)大學本科文理教育商一二三年級插班生(乙)高等師範第二三屆轉學生(丙)預科一二年級以上各級均男女兼收　(二)報名日期 陽歷二月十日起　(三)考試日期 陽歷二月十九日二十日(古歷正月十八日十九日)　(四)章程 本大學印有大學一覽函索附郵票六分招生簡章附郵票一分即寄空函恕不覆　附告 十六路無軌電車可直達校門 0286

---

**勤業女子師範招生**

本校招收師範職業初中各科及小學各級插班生　報名 即日起　考試 隨到隨考　開學 陽歷二月十七日正月十六日　校址 西門坊浜橋章程及招生簡則函索即寄須附郵票二分　本校招生委員會啓

---

上海四川路 **中國青年會日夜校招生**

(日校)定於陰歷正月十三四五六每日九時起招收高中一二年級初中暨預科各級插班生凡持有相當之轉學證書者准免予入學試驗(夜校)同日每晚七時起招收高初各級新生至舊生登冊得於正月初六起每日九時至四時登記(添設科目)夜校本屆增設德文法文二四六授日文每週計六小時每學期收費十四元日校學生兼讀者每科選科每星期一三五授日夜校報名初六開始隨納費一元索閱章程日夜校概須郵票五分　校長朱樹翹啟 0294

---

**南洋高級商業學校招男女生**

(一)高級商科一二三年級(二)高級銀行科一班(尚有半年畢業)(三)初級英文專修科一二三年級(四)初讀英文補習科(開學)陽歷二月二十一號(校址)上海英租界卡德路山海關路口 0446

---

上海 **大陸商業英文專校招生**

本校審定中外通商事業及銀行公司等應用學識以造就社會上需要人才為主旨故科目均趨重實用所聘中西教員咸係碩學生於之上皆富有專門經驗者本校對於教授及管理素尚嚴格主張學生等專志向學不預外事課外注重體育使學生於腦筋勞疲之餘得有相當之運動也　學額 新生六十名各插班生三十名　學年 預科一年本科二年　報名 即日起隨到隨考凡有相當學業等證書者准予免考　開學 陽歷二月廿一日　校址 上海閘北寶山路中段　章程 欲知詳章函索附郵一分　校長自發蘭 0466

---

**上海承天中學招生**

編制 高中三級·各分商業，普通，英文，三科·初中三級·預科二級·除部章規定各科外·添設英文·　報名 即日起·繳四寸照片二張·考費一元·　考期 陽歷二月十九日上午九時起·有特別情形者得約期先考·有相當證書或學分單者得逕付證金五元免考試　開學 二月念一日·來自戰事區域者·得即日先行進校·　章程 函索附郵票五分·　校址 上海沈家灣湯恩路 0468

---

上海 **東吳第二中學校廣告**

本校春季學期定於陽歷二月十八日開課先於十四日舉行第二次招考除高中三年級外其餘高初中各級尚有餘額可先期報名屆時投考二月十五十六兩日收費凡已經錄之新生以及舊生均須照章辦理幸勿遲延特此佈告　崑山路念號本校啟

---

**復旦大學招生**

本校文科理工科商科生物科學科社會科學科中國文學科一年級添招插班生(考期)陽歷二月十八十九連試兩天(報名手續)具四寸半身照片兩張及手續費兩元於二月十日至十七日至江灣本校報名報名時並須呈驗相當證書如通信報名者可先期函索報名單報名手續不完全者不准與試(附告)本校印有投考須知函索須附郵票二分詳章售洋一角 0198

---

**中國公學大學部招男女插班生**

(學額)商科及政治經濟科本科一年級三十名預科一二年級各三十名三年級二十名(轉學生)共四十名(招生辦法)詳見招生簡則函索者附郵票二分詳章六分函寄招生委員空函不覆 0295

---

國立東南大學分設 **上海商科大學招收轉學生特別生通告**

本屆招收轉學生以三十名為限特別生以十五名為限報名期自十六年一月十日起至二月十日止簡章函附郵票二分即寄(校址上海法租界霞飛路八三四號) 0103

---

**上海公學商業專科招生**

學額 五十名　資格 年在十八歲以上三十歲以下具中學程度並無浮蕩習氣者　畢業 一年畢業　營業 畢業後分發大華銀行公司各部任用　學科 銀行簿記 銀行組織 公司組織 公司管理 商法 保險學 國內外匯兌等　費用 每學期一百元 膳宿費每學期六十元 報名費一元　開學 夏歷正月十日開學　報名 即日起隨帶四寸照片一張報名費一元　校址 上海白克路二百零七號　添招高級小學部男女插班生 正月初八開學　校長楊德鈞啓

---

**中國公學大學部通告新舊生**

本校定於陽歷三月七號上課所有新舊學生須於三月五號前一律到校 0457

---

上海 **愛國女學校招生**

▲▲本校高中文科○體育專科○音樂專科○初中科○小學科○各級都招插班生○報名即日起○報名費兩元○隨到隨考○章程函索而取均可○校址海寧路西首天保里　校長季融五啓 0430

---

銀行公會會員銀行

**上海東萊銀行星期休業廣告**

本行於民國十六年即舊歷丁卯年起每逢星期實行全天休業特此佈聞 0254

---

商務印書館出版

文言語體各適其用

# 小學教科書

**新學制小學教科書**（語體）

這書完全依據新學制小學課程綱要，用語體文編輯而成，能將新學制的精神充分地表現出來，編者都是教育學者，心理學者，實地教育者，和富有經驗的編輯家，其體例之新穎，教材之純當，為前此得未曾有．初小高小兩套一氣編成，尤能脈絡貫通，各校採用，均收顯著的成效．各項科目一律出齊，教授書都已出版．

▲初小一套 已出十種七十四冊
▲高小一套 已出十六種五十八冊

**新法小學教科書**（語體）

「新法」是語體教科書中最早出的一種，也是採用新法編成的，「初小」一套於國語科外另編國文科用書「後期」一套的國語科分編純粹語體和語文混合的二種，備各校的採用，「高小」一套於教科教授書以外，復編自習參考等書，於教學兩方面都很便利．

▲初小一套 十一種八十八冊
▲後期一套 十種三十六冊
▲高小一套 十三種六十四冊

**新撰小學教科書**（文言）

現在有許多學校，為適應當地需要情形，仍有採用文言教科書者，此書即係依照新學制課程綱要，純用文言編輯，取材立意，悉合現代需要，教科教授書都已出齊，初小國文科編有春秋季兩種，無論春季或秋季始業，均有適當之課本可用．

▲初小一套 已出三種二十四冊
▲高小一套 已出六種二十四冊

**共和國小學教科書**（文言）

此書用文言編輯，近曾加以修訂，期合於現代需要，所出科目最多，並有掛圖教案連帶出版，內地學校採用本書者尚復不少．

▲初小一套 十五種八十九冊
▲高小一套 二十三種一百〇八冊

□贈閱新學制及新撰教科書樣本

---

佛學叢書

**因明綱要**

呂澂著

定價七角　郵費二分半

因明之學自窺基師大疏出後始顯於世然理法幽奧學者猶覺苦之本書共分八章(一)引言(二)三支之宗及似宗(三)因及似因(四)喻及似喻(五)三支作法及其刊定(六)能破(七)似能破(八)現比量及論軌關於因明之法要綱舉目張文約易曉誠初學者之指針也

同上叢書
▲佛學汎論……六角
▲印度佛教史略……一元二角
▲佛教研究法……八角

商務印書館出版

# 日法贊成上海中立：使團意見已趨一致
# 英兵來華有增無已：漢案協定仍未簽字
# 北方討論最高問題：奉張電召魯張晉京

## 上海中立區問題

使團業已一致
日法亦表贊同

▲本報九日北京電 美使要求劃上海爲中立區・外部電徵各方面意見・並將美使來文及譯件送安國軍司令部查核・

▲本報九日北京電 使團會議・各使贊成劃滬爲中立區・日使反對二五附加稅・美使附議・英使提議一致抗議安格聯免職案・討論歷一小時・無結果・

▲路透九日東京電 聞日政府完全贊同美國務卿以上海爲中立地之提議、政府現以此意旨通知駐北京日使芳澤、

▲合衆通信社八日巴黎電、法國對於美政府提議劃上海爲中立區域一事、極表贊同、現正靜待英國宣布對於此事之態度、法外部希望中立計劃、可以解除目下關於派遣外兵至上海之誤會云、

▲電通十日倫敦電 日美義諸國表示、如有必要、在上海可立於共同戰線之上、故英國之對華懸念大減、漸有安堵之色、

## 漢案已談判終了

現所議者爲簽字問題

▲路透八日漢口電 陳友仁與阿馬利昨日午後集議兩小時、今晨又續議、聞雙方現研究英軍集中上海時南方拒絕簽定協議一事所造成之地位、以期[illegible]解決此困難、[illegible]

▲東方八日漢口電 中英交涉今日繼續在外交部開議、聞漢口九江英租界問題已協定終了、傳此次以關於該協定簽字 國民政府提案之英軍隊撤退之交涉爲主云、

▲本報九日北京電 郵務局長聶克遜將回英・遺缺以漢口郵務長調任・

## 英國竟不顧輿情

仍派大兵來華

▲路透八日倫敦電 英國驅逐艦隊共九艘、今日由施埃納斯開往中國、

▲路透八日瑪爾太電 英國飛機運送艦阿格斯號已抵此、將裝載飛機前往中國、

▲路透八日波賽電 英國運兵船金方宮號已起程赴中國、

▲路透九日香港電 寶漢聯隊第二大隊今日由此乘太克里瓦號運船赴滬、

▲路透十日香港電 格洛塞斯特夏聯隊之第一大隊今日午後起程赴上海、

## 英國出兵與中國

下院中之大辯論
工黨領袖極端反對
保守政府頑强猶昔

### 英國國會開幕

▲路透社八日倫敦電 國會今日復開、英皇致訓詞、略謂英國對外關係、繼續友好、德國加入國際聯盟、被舉爲永遠理事、有此恢復國際關係之步驟、國際聯盟會乃[illegible]協約國在軍事上支配德國之制度、而將關於和約軍事條款之問題一律移交聯盟會辦理、中國內戰不已、仇外隨之發生、仇英尤甚、殊使人煩慮、英政府因漢口等處發生事變、故覺不得不派充分軍隊前赴遠東、以保護英人與印人之生命、而防羣衆之暴行、與武裝的攻擊、但希望和平解決此項困難、故政府已向中國當道提出辦法、當可使中國與世界輿論咸知英國人民、有意欲屏除一切眞正苦楚、以平等根據、更新中英條約、並置中英將來關係、於友誼好意之地位、政府願維持不干涉中國內政之向來政策、葡萄牙欠英戰債、現已得公允友好之清償辦法、令人欣慰、國內工商業現有進步氣象、希望從事於國家各項實業者各盡其力、謀人民各得其業之進步、現有理由可料此項進步不致爲實業界爭端所阻遏、就近事觀之、可見修訂關於實業爭執法之重要、此項提議不久將提交下院、此外尙有取締英國影片、修訂租屋法、修訂公司法、失業保險法等案、亦將提交下院云、

▲路透社八日倫敦電 下院辯論致英皇訓詞之答詞、工黨提議兩種修正、一爲對華政策、一爲工團法、現展期辯論、外相張伯倫將於星期四日發表、關於中國之言論、上院已通過答詞、巴摩爾爵士動議明日討論中國事、

▲路透社八日倫敦電 下院史丹萊今日動議請通過覆英皇訓詞之答詞、謂政府所擬關於工團之法案、並不危害工團任何重要目的、凡負責任者決無毀壞工團主義之意云、保守黨附議、謂英政府對華採用唯一穩善方法云、工黨領袖麥克唐納爾稱、因現有工團法而起之任何困難、此時不應辦理之、政府若智、應暫置之、今日若有關於工團之議案、則各勞工機關將視此爲一種政治行動、以進行其政治問題、果爾則工黨必與之奮鬥、至於中國事件、當英軍出發以行警察職務時、時局爲之一變、上海防軍或能增上海英人之安全、亦或不能、渠意對方反動、未必利於英國、第一影響爲北京與廣州之抗議、如中國政府無論在北京或在廣州、有意施行强逐中國英人之政策、則英國將有反動、其結果有非人所可逆覩者、故減輕上海英人危險之唯一方法、在進行談判、協定現所考慮之辦法務使强暴絕對不能實現、奈何政府行火上加油之政策、渠不信適當辦理中國形勢、而竟不能簽定漢口協議、如漢口協議簽字、則上海英人所求之保障、孰有更善於此者乎、其他各國對於人民安全之問題、對於英軍在上海公共租界之登陸、有何見解、政府已接有此項公文否、政府曾設法向南軍協議上海英人安全事否、政府派兵、是否應駐華英代表之請、抑非駐[illegible]今日實在地位、究應如何、[illegible]以

告之、如談判可開、可謂爲危險已過、而召回軍隊否、請首相說明之、今又有駭人謠言、謂英俄邦交決裂、敢請首相欲變更對俄政策否、首相包爾温答稱、上海外人遇險時、全體退出之說、不成問題、此爲極明顯事、政府非確知上海將近不致爲中國國民軍戰地後、不能謂上海歐日人之危險業已過去也云、首相旋宣讀內閣昨日通過之決議、文曰、

「政府政策應根據於下述考慮、卽英軍派往遠東、目的正爲保護在中國、尤其在上海之英人生命、政府始終以此爲政策、英軍在滬登陸之時期形式、與人數問題、必視當地情形及政府所得當地英代表消息而定、如當地英代表認時局緊急、須立卽在滬駐兵、則政府當照此行事、否則主隊在香港準備、此次出兵、純以保護英人生命爲目的、故關於軍隊之行動、當然不能有與陳友仁或他人協定任何辦法之問題、」

首相繼稱、麥克唐納爾所詢各節、政府已曾考慮之、但責任不同、故覺重輕不同、至於漢口形勢、未發生可使政府變其談判以謀解決之決心、阿馬利此時正盼待陳友仁之照會、大約政府於星期四日可續有關於此事之消息報告下院、英國對於中國內政嚴守中立、南方欲英政府宣布認爲中國政府、但南方治權現僅及於中國之一部份、英政府不能爲之、亦猶英政府對於北方所欲者、不能有所扶助也、中國何日可統一、而統一的中國將採何種政體、無人能知之、今日之事、在中國歷史中並不爲新異、每逢朝代變更時、輒有之、英政府無自私心、唯望此時期縮短耳、同時英政府當爲其所能爲、以甚寬大之條件向南北提議、並與之討論、以期接洽、希望中國內訌終止時、英國與一偉大統一之國有簇新友好而親切之關係、以英國在亞洲與東方之地位、此種關係在東半球和平與威中定有鉅大之貢獻云、

## 日艦平戶號來華警備

日本特務艦平戶號、現奉海軍省之命、以中國各地發生事故、第一外遣隊已增加艦力、故又命該艦專任南北洋沿海警備之專責、以青島上海兩地爲該艦之留泊所、昨悉平戶艦十二日至渤海、留膠一週、卽來上海云、

▲中國社云、日本陸軍省現於昭和二年度陸軍預算增加駐華軍整備費二十三萬餘元、俟預算成立後、將於四月一日實行增兵來華、此次增兵之計劃、因當中國時局多端之時、最値注目、陸長宇垣氏曾於一日之衆議院預算委員第四分科會說明增兵之理由云、駐華軍之兵力、於民國前十年駐兵初期、約有五千人、其後逐漸減少、現在約有六百人、其兵數、於日英法意美五國中居第四位、惟日本守備地域、於京津而外、更占有由山海關至灤州一帶之重要地位、而京津地方時遭變亂、上記兵力常告不足、於過去十六年中、有十年臨時增兵、因此常與中國國民之感情上以惡影響、經費亦爲額較多、而於日本內地軍隊之教育、亦受相當之惡影響、故擬增配步兵二中隊、及其所需之衞生部員、並配置新兵器一部份、以此等新設施、彌補上述之缺陷、因之本年度所需之經費、須增二十三萬餘元云、

## 各團體一致反對英兵來華

▲各團體外交後援會 上海各團體外交後援會爲反對英政府派兵來華、昨特致英政府電云、（銜略）我中華以正當手段收回租界、恢復原有主權、取消不平等條約、亦我國應有之權力、邇者貴政府夫以爲衆所共棄之武力、而加於不可侮之中華民族、我國其所力爭者爲自由平等、其所驅除者爲暴力强權、爲世界民族所同情、（中略）倘貴國翻然改悟、放棄一切侵略主權、召回來華軍隊、然後以國際關係、締結雙方平等待遇條約、亦我國之所願也、利害得失、尙希亮察、上海各團體外交後援會叩、

▲房客聯合會 淞滬房客聯合會、現以英兵來華、昨致北京外交部電云、自漢口事件發生、英國不但不負其責、復反派遣軍隊來華、此種居心、不言可喩、夫我中華民族、素以酷愛和平爲宗旨、今英國不顧輿論、擬實施其壓迫手腕、毅然派兵陸續到滬、勢必激成衆怒而後已、（中略）爲特電請大部迅向駐京英大使提出嚴重抗議、請其迅速明令已來軍隊一致撤回、鞏固邦交、臨電無任待命之至、（下略）

▲南洋烟草職工同志會 全國同胞均鑒、此次漢潯事件、係英兵登陸、槍殺同胞所激成、彼且不自覺醒、反調多量海陸軍來華、意欲恐嚇我國民政府、屈服於英帝國主義者鐵蹄之下、永遠逞其侵略、殘暴之野心、且漢潯租界、係我國領土、卽無此次事件發生、亦當收回、望全國同胞、一致憤起、作國民政府外交後盾、反抗到底、同人不敏、願効前驅、南洋烟草職工同志會叩、二月九日發、

▲海員工會 全國同胞公鑒、一月三日英帝國主義者在漢慘殺中國宣傳員、壓迫民衆運動、事後反向國際宣傳、以淆亂世界各國之聽聞、以干涉我國輿論、進而聯[illegible]

政策亦善矣、夫收回租界、取銷不平等條約、已成爲我全國人民一致之要求、援之公理人權、英人亦無言可辯也、然吾人要求自要求、而英艦則源源來華、其將欲以威嚇手段壓服吾人乎、抑將用其炮擊政策海施於吾人乎、姑勿論其有何用意、在吾人則應急起力爭、聯合一致、實行撤退其來華之軍艦、繼續收回各地英租界、取銷一切中英間不平等條約、以表示吾中華民族獨立之精神、此蓋吾人之分內事、不宜再失時機也、倘英人仍不悔悟、吾人當卽與之斷絕經濟關係、以斷其國家命脈、此蓋極和平之辦法也、全國同胞、曷興乎來、迫切陳言、諸希努力、中華海員工業聯合會上海分會謹叩、二月九日、

## 英俄問題漸嚴重

英國對俄强硬
蘇俄注目歐洲

▲電通七日倫敦電 英國內閣部內藏相邱吉爾殖相阿黑里兩氏之對俄外交斷絕論、又漸抬頭、首相及外相雖持反對意見、結局必隨閣員多數及保守黨之意見、故英國內閣最後之決定、雖尙未定、然英國外務省已非正式向俄國質問之結果、內閣部內之意嚮、漸因外交關係決裂而呈硬化之狀、

▲路透九日東京電 國民新聞討論俄日邦交、謂探悉蘇俄不日將發表關於俄日滿洲政策之至要宣言、蘇俄前信日政府、輔助保護遠東英人之利益、惟日本目下對華之態度、已令蘇俄覺其所信實虛、故國民新聞之意、蘇俄今後將不甚注意遠東事務、而注全神於巴爾幹時局云、

## 日外長對中國時局之觀察

中國之希望平和企圖自主尙有曲折
外人於平和企圖經濟活動無庸悲觀

世界新聞社云、日本衆議院於一日開會、憲政會員神田正雄氏於對華外交方針有所質問、政府當局卽從事答辯、該氏因其辭甚簡單、認爲並無誠意、向當局更陳述意見、對此、外長幣原氏披瀝所見、答覆如下、

政府對此次神田君所提質問之答辯、有失諸簡單之非議、是蓋以其質問本極簡單、其旨趣亦欠明瞭、故余惟答稱諒解而已、今神田君對所提質問之旨趣縷縷陳述意見、此際有人陳述意見、爲余深所願聞、爰略述余之所見、（第一）所詢政府如何觀察中國之時局一節、吾儕認中國目下之事態無繼續的及確定的性質、要爲一時的現象、對於中國國內之希望平和、暨於國際關係圖自主獨立、雖冀其得獲成効、而以爲至達此目的時企尙有幾許迂回曲折、固可想像、今日中國政治上及經濟上之狀態、雖云物情騷然、而今後外人於平和的企圖、尤其經濟上之活動、殊無悲觀之必要、又如神田君所述、國民政府內部有多數俄人爲政治及軍事顧問、分任其職、不能卽斷爲結局中國將立於一外國之勢力下、而於事實上受其侵略、吾儕於今日擬以極愼重而忍耐之態度注視中國時局之發展、輕舉妄動之事、務期避免、（第二）所詢合理的一語之意義、余之所謂合理的者、係依普通用例謂有正當道理者、非必指合法的或遵奉條約而言、既認中國公民之希望爲正當之希望、有正當之道理、卽以同情迎之、反之、在事實上、中國公民一部份人士所有之希望、如欲以威脅日本之經濟的生存之方法達其希望、吾儕卽不能認爲合理的、卽吾儕始終必立於共存共榮之地位、中國不認日本之經濟的生存時、不能認爲合理的、眞在共存共榮之基礎下之中國公民之希望、乃爲吾儕之所欣喜同意者、所謂爲擁護我國權利、擬謀合理的手段、努力擁護之者、卽吾不認調動兵權之方法爲合理的、要之、依於正當之道理、立於正當之目的者、卽余所謂合理的、又關於國際協調之事、此固爲任何時所必需、特關於中國問題、吾儕因保持與各國並中國間之協調、常所努力、無論在特別國際的之時、各國之地位不必同一、雖在任何親密之國人間、關於一切問題、國家亦難同一應付、在此種地位相異之時、對之之意見策略、在各國間、自不免發生差別、而於任何時吾儕常謀與各國疏通意思、卽在意見對策相異之時、亦互謀本國之諒解、以免感情之疏隔、復次、關於我國（指日本下同）之對華發展策、我國之對華貿易、於我國之經濟的生活上有密切之關係、有重大之價値、固不待言、關於我國與中國之關係、輸出入俱達總額之一成內外、於數字上既屬相當重要、且我國對華貿易之主要品、如棉紗品、如金屬製品、如雜貨類、均爲我國家中心工業之生產品、而涉及範圍甚廣、因之吾儕置重於對華

相當發展之機會、努力不怠、復次、所謂對於吾國商工業者與以確實的証明、與以必要之自由、此爲政府當然之務、吾儕因此已就外商兩部之聯絡、他方於駐在使館、設置商務官及與領事館等以指導、盡力於此等任務之完成、復次、所謂於中日共存共榮之意義、請求使華人眞得理解之道、如上所述、吾儕因最置重於中日之共存共榮、爲貫徹其旨趣、常努力期得華人之諒解、如在關稅會議治外法權委員會、中日通商條約修訂等、每有機會、吾儕卽立謀徹底此中日兩國共存共榮之旨趣、固爲人所深知、要之、所謂國民的理解、於今日之現狀、僅政府與政府之會商、不能得之、而中日兩國親善、在國民與國民間有眞正之理解、關於其方法、爲吾儕素所注意云云、

滋補原料

脾胃失司・食量減少・全身營養遂感缺乏・精神氣血因之大虛而多病・

百齡機

經過內務部立案註册・證明農商部化驗褒獎・
爲富有滋養力之淸補良藥・能補助臟腑各部之腦氣筋・又以强胃健腦・補血・保腎・爲專長・無論老少男女・均可常服・少服則小效・多服則大效・

服五日・脾胃健而食量大增・
服半月・氣血旺而精神充足・
服一月・臟腑各部所受之耗損・所缺之滋養・均得次第補足・精神氣血同臻旺盛・康彊延齡自可操券而得矣・

大瓶二元 小瓶一元

上海愛多亞路 九福公司發行
各省分公司及全國（中法）（中西）及各大藥房均有出售

## 北方之最高問題
### 選舉耶公推耶
### 取決於楊宇霆

▲（本報九日北京電）元首問題·文官主張由參議院以國會選舉·交政治討論會解決·武官則謂由參議院選舉總統·事繁時久·不如逕由各方將領公推·較有實力·張作霖對此極審慎·須俟楊宇霆來京後從長計議·方能決定·

## 二五附稅決另徵
### 不由海關附徵
### 安氏給假一年
### 易紈士未就職

▲（本報九日北京電）易紈士不肯就職·密令各海關拒徵附稅·昨日閣議議決由他機關另徵·

未雨綢繆　防患止咳　唯有服　唐拾義久咳丸

每瓶一元　發行所上海廣西路　唐拾義父子大藥廠
久咳丸

姚佐頴　新法洗射白濁
白濁乃花柳病初步異常危險起勢刺痛減便須臾延蓋至骨髓必致瘋癱毒發於外則變橫痃魚口爛疳血淋等症並本醫生有鑒於此專門研究此科獨具實驗心得並有各國最新白濁儀器近因天氣寒冷更特備電爐洗射保暖各藥根本治理十年多方法致受療者均能藥到病除永不復發治不愈者又
●所上海三馬路大舞臺對面　姚佐頴醫生謹啟

陳李濟
本號在粵開創三百餘年祖傳良方撰選正藥精製各種蠟丸藥酒藥油久已馳名中外歷蒙各界稱許特設支店於上海以利客商採辦茲將要藥主治詳載於後逐期登載以供衆覽　諸君欲謀防患卻病攝養者請採擇服用
參茸衛生丸　專治先天不足後天失培體弱神疲酒色過度小便頻數坐臥不寧怔忡自汗耳聾目暗腰腎虛冷精液枯竭飲食不思婦人氣血兩虧月經不調久不受孕服之大補元氣誠男女之聖藥也
頭莊每盒洋一元二角零售另價　一二四
本支店在滬北四川路鐵路四七一號電話北三四三一

▲（本報九日北京電）政府擬促易紈士速就代理總稅務司任·否則免其本兼各職·一面由外部向使團聲明·二五附稅仍照明令實行·所有稅務司保管之外債基金·業令繼續辦理·

▲（本報九日北京電）財政界消息·安格聯易紈士皆為中國官吏·免職非難事·惟海關兼徵二五附稅·事實上萬不能辦到·一因日本堅決反對·二因海關若為中央徵收附稅·則對南方將更棘手·內國公債價本高於外債·今已由六五跌至五八·結果附稅勢必實行·惟仍須地方另徵·

▲（東方九日北京電）徵收附加稅、因安格聯問題之糾紛而愈難實施、政府將委託銀行代為徵收、擬命稅務處與財政部設臨時辦法、至不能實行時、擬由各處以便宜之方法徵收之、安格聯返京後、依然在總稅務司官舍中、彼語顏惠慶云、余在條約上對外交團負責任、是以不能服從免職命令、北京政府不得由海關徵收附加稅、

▲（國聞九日北京電）政府對免安格聯事、決不通融、現擬附稅不由海關徵收、改由銀行代辦、正由財部、稅務處商訂辦法、俟確定後、再通知各省遵辦、安回京後、連日仍至稅務司辦公、聞者稱異、奉張對人表示、以免安事為得體、並誇獎羅文幹有膽、

▲（東方八日北京電）本日閣議、討論六國公使所提出之安格聯及附加稅之抗議、結果以安格聯免職之撤回、有關國家威信、絕對辦不到、但對於二五附加稅之實施及維持內外債價格二條件、意見一致、尤予相當考慮、至於具體的答復、則尚須研究後方能發出、

▲（電通八日北京電）北京政府為保持安格聯之面目計、已決定推舉為稅務處顧問、

▲（路透八日北京電）現信將下一命令、顧全安格聯之顏面、准其休假一年、照付全俸、然後告退、並嘉許其對華之勞績、聞安氏無論如何、決計於來年引退、

▲（路透九日青島電）張宗昌命青島海關監督自二月一日起征收附稅、並宣布奢侈品項目、照入口稅收取、如火腿罐頭食物及衣裝均在其列、

## 金融公債將抽籤
### 免為安案使人不安
### 保管稅款亦有辦法

▲（本報九日北京電）張作霖左右進言·政府免安格聯職·債票搖動·影響市面·且金融公債三月間即將抽籤·不妨先公布抽籤日期·以安人心·張令準備·財部將公布三月十日抽籤還本·

▲（本報九日北京電）湯爾和語人·附稅保管案現正與羅文幹商議辦法·已有頭緒·將提出閣議·此項辦法公布後·各方絕對不能挪用附稅·對我不滿意者必多·但余任財政·本為國家謀生機·頭可斷·法不可易·

## 佐分利已抵東京

▲（路透九日東京電）佐分利昨由華回抵東京、曾語報界中人云、國民政府之勢力終必及於全國、故日本與他國不能再漠視其地位云、

▲（東方九日東京電）佐分利條約局長八日晚間回東京、九日與幣原外相出淵次官木村亞細亞局長會見、有重要之報告、

▲電通社九日東京電　日本外務省通商局長佐分利氏於九日歸國、抵埠時語記者云、日本宜以南方為中心、加以甚深之研究、尤必虛心坦懷理解中國人之合理的要求、國民政府欲以主義統一中國、其主張近已傾動北京政府、至對外問題、南北確係一致、南北兩政府均欲使國民思想向外、雙方均不願於軍事上再採積極行動、其間或能發見妥協點、而形成統一、亦未可知云、

▲（路透九日漢口電）國民通訊社宣稱、上海正金銀行副行長今日謁見陳友仁、談論大局、據謂彼之行長對於國民政府在漢之治績、殊為欽佩、

## 外交要電

▲（本報九日北京電）今日外部開中法越約會議·談法屬華僑待遇問題·頭緒紛繁·過午方散·

▲（本報九日北京電）外部派秘書魏文彬赴西班牙公使署送達照會·促訂期開議中西商約·

▲（國聞八日漢口電）七日聯席會議、英艦在武穴肇禍、案由交通外交兩部調查、擬設取締航行條例、並由外部提出抗議、

▲（路透九日漢口電）國民通訊社宣稱、漢陽梅道納與沃康芮二教士在鄂西被拘、外間傳佈、諸多失實、今日由二教士簽名聲明外間所傳褫衣受刺並縛諸樹上諸說、完全屬子虛、國民政府已派員徹查此案、其為首者、將加懲辦、並命當地官吏不得再容此類事端發生、

## 今晨消息

▲（本報九日北京電）奉軍榮臻部因吳佩孚電請暫緩運輸·現滯彰德·

▲（本報九日北京電）潘復派夏承欽赴法國考察電政·

▲（本報九日北京電）丹使抗議康莊軍隊虐待教士案·

▲（本報九日北京電）京烟酒捐總局將設四郊分局·

▲（本報九日北京電）京奉路局自十五日起發售中日兩國遊券·

▲（本報九日北京電）俄國務總理雷闊夫出席全俄航空化學會議演說·分三節·（一）汎繫主義已遍各國·對俄戰機益迫·（二）英國為反俄主謀·（三）萬一俄因自衛而戰·必以航化二者為最後定斷·

▲（本報九日香港電）今午海員工會召集報界開茶話會·謂漢案與五卅案不同·國民政府自有和平解決辦法·海員醞釀罷工說完全不確·請勿信·

▲（本報九日香港電）蔣介石電調駐東江胡謙部十八師火速入贛轉浙·二十師錢大鈞部亦有不日出發說·

▲（本報九日香港電）各商店堅持去留店員問題·未解決以前·決不開市·四商會派代表調停·八日各商店代表赴省署請願·

▲（本報九日香港電）港政府已着手召集後備警察·不日成立·

▲（本報九日香港電）今日華東華南聯隊與香港海陸軍足球隊比賽·出場者何春暉劉九馮運佑梁官松黃瑞華毛志恒陳鎮和李惠堂黃柏松馮景祥陳光耀·結果九對一·華隊敗·

▲（本報九日徐州電）褚玉璞今晚六時由徐赴濟·

▲（本報九日清江浦電）聯軍第十四旅今日南下·

▲（本報八日長沙電）英水兵三十餘名·攜槍棒七日在水陸洲登陸·為搶刦洋奴·毆傷我糾察七人·市民會議·請政府提出四項要求·（一）解除英水兵武裝·（二）懲辦肇事英兵·（三）英領正式道歉·（四）交還刦去之洋奴·

▲（本報八日長沙電）省黨部通告·袁祖銘不算是國民黨員·袁軍非革命軍·袁被戕是自作自受·

## 黨政府即將遷鄂

▲（國聞八日漢口電）黨政府一週內遷鄂、譚延闓同來、惟黨部遷否、須俟三月一日議決、

▲（本報八日漢口電）第九軍長彭漢章因軍紀不佳·經總部免職·令由總指揮部捕解長沙究辦·彭部七日有兩團開抵武昌青山·

▲（本報九日漢口電）袁祖銘部現多退回黔境·劉興部一旅已經常德塡駐寶慶·

▲（路透九日漢口電）唐生智之湘軍及劉佐龍部下之鄂兵駐此者、現大都開往湘省鄂西、而由粵軍代之、唐亦回長沙、

## 聯軍要人之行動

▲宋雪琴　聯軍駐滬辦公處宋雪琴處長、昨乘上午八時五十分之滬甯特快車前往甯垣、向總部陳述要公、

▲劉嗣榮　淞滬警察廳長劉嗣榮、自蒞任伊始、即積極興革淞滬警政、不遺餘力、昨特撥冗離滬、於晚間九時三十分乘滬甯夜車赴甯、將面謁孫總司令報告辦理手續云、

▲周蔭人　第五方面軍總司令周蔭人、留滬多日、現擬二日內動身赴杭、檢視軍隊及勘察前線情形、

▲孫夫人　孫傳芳之夫人、前因瑣事來滬、寓赫德路本宅、業於昨晨離滬乘滬甯第十五次特別快車返甯矣、

▲陳錫璋　聯軍軍法處處長陳錫璋、奉孫傳芳命赴杭、有所接洽、前晚由甯特開專車來滬、於昨日晨六時抵滬、改乘滬杭四號特別快車八時零五分離滬赴杭、

## 聯軍軍事雜訊

▲衛隊旅二團團部有兵士若干、昨由筧橋站乘三等車一輛、於午後二時二十七分專車掛往杭州站、

▲第十三師昨將大批麪粉、交南星橋站裝二十五噸箱車二輛、於下午三時半專車運往杭站、

▲十一師五十六團昨將留松營底多件、派兵士搬運至松江站、裝箱車二輛、附掛二十四次貨車赴閘口、歸併該團、

▲筧橋站昨日午後三時〇八分開出專車一列、掛車二十四輛、載十一師五十六團兵士前往閘口站、

▲杭州站昨於午後十二時五十八分開出專車一列、掛三等車邊車行李車各一輛、箱車九輛、載衛隊旅兵士往閘口站、

▲周蔭人所部、由閩抵浙之徒手兵士約五千人、現駐杭垣、聞該項兵士、定今日起共需專車三列、由南星橋登車、分批運甯、從事改編、然後再運回杭、遣往前線應用、

▲昨晨七時、杭州城站開出軍事專車一列、掛車二十餘輛、係裝載第八師補充團及砲兵一連、攜帶大砲數尊、軍用品若干、一併運往閘口、轉赴前線應用、

▲第十一師五十六團二三兩營兵士、昨由筧橋出發、分乘空車約二十輛、於上午八時半開駛專車一列、運抵南星橋下車分駐、

▲聯軍第五方面軍、昨向滬南兵工廠領取大批子彈、分載鐵篷車二輛裝載、交由晚間滬杭第十二次夜車運赴杭州卸車、分發所部備用、

## 直魯軍對黨軍準備作戰

李漢麟赴京謁示　褚玉璞南下布置　第八軍開始出動　畢庶澄奉召來濟　徐源泉由津返魯　王棟做壽之熱鬧

濟南快信云、據軍界傳出消息、張宗昌以年關已過、軍事方面亟應急圖發展、故現已將對黨軍實行作戰問題、籌商妥協、特派總參謀長李漢麟赴京謁見張作霖報告並請示一切、李氏奉命後、即於本日（七號）下午四點四十分、由濟搭乘專車北上、直隸保安總司令褚玉璞、亦已於昨日（六號）上午十一時、帶衛隊一營、由濟赴徐州佈置一切、畢庶澄之第八軍、刻已開始出動、昨日已南下兩列車、計六日上午九點四十五分、第八軍三十二師一百三十九旅第一團團長李壽山、帶全團官佐目兵、由青島過濟開往徐州、十一點十五分、該軍第三混成團團長栗振魯、帶全團官佐目兵由青島過濟赴徐州、其餘各部、亦在陸續出動之中、第八軍軍長畢庶澄、奉張宗昌電召、於本日（七號）下午七時、由青島來濟、協商軍事問題、第六軍軍長徐源泉、亦於本日（七號）下午兩點三十五分、由天津來濟、定日內南下、本日為第五軍軍長王棟之壽辰、王氏雖未在濟、但第五軍辦公處仍為王做壽、軍政界要人皆往致賀、頗為熱鬧、又直軍昨今兩日、亦有兩列車南下、計六日下午四點十五分、鎮威第七方面暫編第二師三旅二十八團副官趙義俊、帶迫擊砲三連、機關槍騎兵各一連、由保定來濟、晚七點五十分、開往徐州、七日正午十二點、直魯聯軍騎兵第五支隊、九團團長王懷秀、帶本團由東光過濟赴徐州、張宗昌迄今尚無離濟確訊、是否回掖縣為父做壽、亦未確定云、（二月七日晚）

## 直魯聯軍在蚌迭獲匪犯（安徽）

蚌埠通信云、此次直魯聯軍南下、本埠適當其衝、緣以人數衆多、難免有不良份子、混跡其間、或地方匪徒、勾結援害、甚至假借名義、敲詐鄉愚、人民既莫辨其真偽、亦不敢稍事抵抗、幸該軍總司令部、前敵執法處長張濟川、主任法官王樹山、均洞悉其隱、以值此大軍出發、非紀律嚴明、不足以收良好效果、派員嚴密稽查、迭獲匪犯、均經分別嚴治、地方始獲安全、茲誌其經過如下、在前月初間、該處查獲有冒充軍人犯張得功、於車站後葉家台子地方、強牽居民葉貴林、高鳳雲之耕牛、勒贖得財、又搶王台子地方、張韓氏張尹氏家、耕驢各一頭、訊明槍決、人心大快、未幾復查有冒充皖軍葉鳳雲一名、在新船塘假封船隻為名、希圖詐財、當時查獲後、立即責罰遊街示衆、並送由皖軍總司令部、嚴懲發落、經此處治、水面船隻、始敢安然泊住、因之頌聲載道、乃該處便衣偵探某、又於日前查出有巨匪趙德義、曾在雙廟子地方、夥架居民宋朝田之子肉票、匪跡本鎮、亟欲逮捕送案、奈該匪身藏手鎗、時時實彈防衛、不便下手、遂與本處連附宋學臣、秘密計畫、先以兵士董鶯章、更換便衣、躡同眼線偕往、偽為賣鎗者、與之接洽、一面令宋學臣、率兵尾隨其後、適該匪入飯店吃飯、兵士董鶯章、與眼線先行進屋、經介紹後、即虛與周旋、宋連附亦進屋在他棹偽託吃酒、遙為監視、果見該匪携小手槍一隻、須臾不肯釋手、再四籌思、忽生一計、同時以烟茶並進、該匪果兩手來接、勢不得不釋鎗另用、詎手甫離鎗、兵士遂一齊上前、捆縛送案矣、嗣經董王等詳細研訊、供認所架之票、在臨淮李堤三處收藏、又誣攀本埠鐵橋東、開設葦廠之李洪資家、存有盒子槍一支等語、當將趙李等帶案、勒令趙限期交人、比將該匪趙德義訊明鎗決、其同夥朱喜功朱喜强等、均分別判處徒刑、於日前沓送鳳陽縣署監獄執行、地方人民、聞之莫不稱快、謂董王此舉、誠可為鋤暴安良矣、（二月八日）

## 劉鎮華又斬兩旅長
### 為爭槍枝送命

國聞社洛陽通信云、劉鎮華在陝西西安大白陽、因戰事未有發展、將鎮嵩軍賈濟川之第二師第一混成旅旅長史錫公第二混成旅旅長林茂修在陣前正法、梟首示衆、以致退卻時、史林兩旅舊部、在十里鋪灞橋一帶倒戈譁變、最近劉鎮華在靈寶又斬旅長兩名、一係賈濟川部之第五混成旅長田錫基、一係劉之衛隊第三旅長李步青、被斬原因、為鎮嵩軍退出陝西時、田旅部下槍枝、沿途被李旅繳去甚多、以致實力減少、心甚不滿、田且時向李旅索還槍枝、謂彼此同係一軍、何得互相併吞、李旅未肯承認、並云我部既繳爾部之槍、爾部豈能不加抵拒、如此爭執、意見愈深、且有互相自鬥爭繳槍械消息、劉鎮華得悉、即召田李二旅長追詢詳情、詎田李當劉之面、語言爭執、各不相讓、劉乃喝令馬弁將田李兩旅長綁出正法、以儆效尤、劉遂電告鄭吳、詳述不得已而斬決旅長兩名、近接吳氏復電、謂我兄治軍素嚴、名副其實、所辦甚當云云、但鎮嵩軍有西北軍強敵在前、而內鬨頻起、一朝斬決兩旅長、其他師旅、人人自危、恐非戰事前途之福云、（二月四日）

## 褚玉璞寇英傑在徐會晤
### 為直魯軍入豫事

徐州通信云、直魯聯軍前敵總司令褚玉璞氏、於月前赴津列席高等軍事會議畢、即返濟甯度歲、原於四日赴濟南謁張、請示機宜後、來徐佈置前方軍事、魯張乃一再挽留、略事會議、隨於昨早十點半、始由濟起節、晚八時二十分、偕駐徐第六軍長徐源泉、參謀長張用賓、副官長趙敬之、秘書長陳伯初、軍法官李某、並其夫人如夫人、隨員衛隊等、乘專車一列抵徐、當褚之專車未抵站時、五日下午一時、有長江號鐵甲車一列南下、四時第七軍長許琨、乘長城號鐵甲車、率差弁等、由濟會議南下赴滁、五時半、褚之軋道直隸號鐵甲車至站、滿載入籍俄兵四十餘人、七時半交通司令劉茂德之壓道車亦抵站、褚之專車續至矣、駐徐直魯軍到站迎接者、有褚之衛隊營長褚玉璋、率衛隊營、直隸憲兵司令蘇耀增、率憲兵一連、直隸騎兵衛隊團長吳家駒、率騎兵一連、直軍第二師三旅旅長張殿臣、率該旅五十五團長王興隆部一連、直魯第六軍三十五師長孫魁元、第二旅長鄧九如、五十五旅長丁來源、前敵執法處長董濟川、運輸司令曲慶錫、並手鎗營、軍樂等、本埠官廳到站迎接者、有警察廳長劉煥章、縣知事許桐、暨各區署長署員、由褚氏行轅至車站、沿途密布雙崗、戒備森嚴、至七時即斷絕交通、禁止行人、沿台上備有汽車四輛、輿一乘、供褚氏之乘坐、褚衣便服、下車後即乘輿入署、褚之夫人及隨員並行李等、由汽車馬匹往來運署、聞褚氏在津會議時、對於援孫援吳、須兼籌並顧、有將徐源泉之第六軍、分半開赴豫省消息、故豫東鎮守使郭振才、於五日下夜十一時乘隴海專車到徐、預為謁褚、豫督寇英傑、亦於今日（七日）上午三時十分、率手鎗營、衛隊連、並隨員等、乘西來專車抵徐謁褚、褚氏親率衛隊等、乘汽車至站、迎接入署、會議直魯軍出兵援豫事宜、駐徐直魯軍中上級軍官、均於今日赴總部出席云、聯軍第四師長彭德銓、帶手槍隊一連、並衛隊等、於五日下午九時[illegible]宿、直隸騎兵第三支隊六團團長沈方震、於五日下午十二時十分、牽本團官佐目兵抵徐、六日下午三時半、乘原車一列、並軍用品馬匹等件、開赴亳州、（二月七日晚）

## 聯軍總部之組織

聯軍總部向分三廳八處、近加設一財政處、各處處長亦間有調動、茲為調查如次、

（甲）三廳
一、總參謀長劉宗紀、轄總務廳事務、
二、秘書長陳閭、轄秘書廳事務、
三、總參議楊文愷、轄參議廳事務、

（乙）九處
一、副官處長　張學騫（新委）
二、軍需處長　程登科
三、訓練處長　楊邦藩
四、參謀處長　章季剛（新委）
五、政務處長　萬鴻圖
六、軍務處長　梁心田（新委）
七、軍法處長　陳錫璋
八、軍醫處長　王洪濤
九、財政處長　曲卓新

## 香港商務印工復工條件

香港商務印書館印刷所日前發生罷工風潮、旋由該局王巧生田耀華代表公司、殷宇霆孟企賢張子衡周揖三趙阿堂奚阿福代表全體工友學徒、雙方議定同人待遇辦法六條、特錄如左、

第一條　本印刷局全體工友學徒每年給予例假二十天、年終照工資計算致送、

第二條　（甲）由滬來港工友、每人每月由公司貼給膳費洋十元、宿費洋六元、均併入日夜工薪水計算、託公司代辦膳宿者、按月照數扣還、（乙）由滬來港學徒、年力薄弱、規定須在公司寄宿、不計宿費、膳聽自便、每人每月由公司貼給膳費洋十元、併入日夜工薪水計算、在公司附膳者按月照數扣還、

第三條　各項人等、如在辦公時刻遇有緊要私事、必須出外者、須向部長領取告假單、塡明事由、及出廠時刻送經理事務室核准蓋章、後將單交存門房、方可出廠、至回廠時攜帶原單、加塡回廠時刻、後向事務室銷假、此項假出時刻、月終彙扣薪資、以積滿三小時作半天算、二十分鐘作一小時算、畸另不滿二十分鐘免計、

第四條　宿所內衛生事項、由公司隨時特別注意、就能力所及範圍內、酌加改良、並派定專員、[illegible]日到所察看一次、以免疏隔、

第五條　夜工工作時間、應改良為三小時、但同人因公司營業尚無把握、自願暫照向章三小時半辦理、以一年半為期、屆時察看營業情形、再行協商辦理、

第六條　本印刷局不用調回滬廠名義開除工友、又如遇辭退就地用過工友時、除川資及回家存假應參照調用滬廠工友規約第九條辦理、附則（甲）關於同人待遇條辦法、除右開六條外、其餘均照定章辦理、（乙）右開各辦法、自本年一月起實行、公司代表王巧生田耀華工友學徒代表殷宇霆、張子衡、趙阿堂、孟企賢、周揖三、奚阿福、

▲附件　（一）十四年份同人、現時仍在本館辦事者照十四年份原薪補例假五天、（二）張守仁君、自十五年十二月二十二日起至本年一月二十一日止一月薪水照給、（三）粵籍學徒及女工米貼、準總廠例辦理、（四）男工及學徒年底加薪準總廠例辦理、（五）女工年底加薪準學徒例辦理、公司代表王巧生田耀華、

▲附暫行上工條件　（一）十五年份終、無論滬港男女同人、應一律發給獎金二十天（二）總廠派來同人假期回申者、除本人不願在本廠工作外、本人如無重大過失、公司無故不得任意開除、如有發生開除滬港同人事、被辭退人以為理由不充分者、得向同人代表團提出意見、由同人代表團再與公司當軸商酌辦理、但以十六年份進用之同人不在此例、（三）本廠內一切章程、均照申總廠施行（如有不適宜之處得參酌辦理、）（四）在本廠休業期內、各同人工資、本廠經理聲明照給、

▲附帶條件　（一）暫行上工條件、須於十五年十二月念五日上午十時前圓滿答覆、雙方正式簽訂條件後、更待上海總廠工會覆電贊同、立即上工、但同人須極力設法在十二月二十七日上工、（二）前提十二條件、倘能於上海由工會及代表與總公司當局妥訂簽字、則雙方均須遵守、毋得異議、如未正式簽訂、則俟代表回港後在一星期內雙方妥議簽訂條件、自簽訂日起、發生效力、作為正式上工、（三）本暫行上工之條件訂定後、以一年為有效期、自十五年十二月二十五日起、至十年十二月二十四日止、如正式條件內所訂關於本暫行條件（一）（二）（三）三條、同樣者、祇可照本條件實行、俟一年期滿後、方得照所訂正式條件實行、在此一年有效期內、雙方不得藉故更改、證人石序東、程雪門、公司代表王巧生、簽、同人代表殷宇霆、張子衡、奚阿福、穆示茂、周揖三、趙阿堂、

# 奉魯軍訊

▲本報九日北京電　張作霖電召張宗昌來京、面商機要、

▲本報八日濟南電　張宗昌擬於日內赴掖縣原籍祝父壽、已備車、

▲本報八日濟南電　王琦張鴻緒李士奎今日均由津來濟、

▲本報九日北京電　鎮威第三四方面軍團司令部明日開軍械會議、

▲本報八日濟南電　直督副官長程鎔、鐵甲車司令劉世安、昨夜均由津來濟、

▲本報八日濟南電　第八軍騎兵團崔國超部今日由青島過濟赴徐、

▲本報九日徐州電　魯騎兵集團第十五旅第三團長李庚濤率部於今晚由徐南開、

▲本報八日濟南電　[illegible]之英由浦口來濟、

▲本報八日濟南電　東昌鎮守使妻和清今日赴禹城、

▲本報九日徐州電　許琨部軍械長張任德今晨由兗州運槍彈兩列車過徐赴蚌埠、

▲本報八日濟南電　一百三十二旅旅長滕殿英今日赴徐、

▲本報九日北京電　孔繁錦昨日來京謁張作霖、請助餉械、

# 南方注意招商局

▲國聞八日漢口電　交部今日佈告、招商局自行宣告停業、不獨國內交通大受影響、即該局各股東亦多疑慮、本部為維護交通事業及該局股東權利起見、特派專員、組織清查委員會、清查該局帳目財產、在此清查期內、該局所有船舶碼頭棧房地產等、無論何人、不得以任何名義有擅行抵押變賣轉移等情、

# 各地雜電

▲本報九日北京電　交通部派劉景山為路政司長、

▲路透社八日漢口電　新年假期安然度過、毫無事端、昨有工人數千、聚集劉家廟、紀念京漢路遇害之罷工者、國民黨宣傳者向衆演說、痛詆奉直軍閥及英帝國主義派、華商家渡過新年、其狀況視預料為佳、惟因與工會發生齟齬、華銀行錢莊迄今開市者、僅有四分之一、氣象甚沉悶、租界仍甚安謐、

▲路透社九日香港電　南洋兄弟烟草公司之代表律師致書各報館、謂該公司三廠之停工、與政局毫無關係、上海總公司總理及此間董事部並未有任何政黨或機關向之請求出此、至暫停之原因、實欲完全查閱廠中內容、如有必要、將另換機器及一切裝備、並可乘機與港政府細商烟葉稅問題云云、

# 西班牙破獲國際暗殺團

欲暗殺西意兩國之迪克推多
西國少女葛蘭西為主要團員

世界新聞社云、此次英國對我用武力政策、列強多持審愼態度、雖不顯然反對、亦不積極贊助、獨意大利西班牙兩國政府宣言與英一致、已各派兵艦來華、按意西兩國在華利益、與英迥不相侔、而與英一致行動者、雖由英國外交上之勸誘慫恿、其重要原因、蓋由兩國之政治主義為之也、蓋意西兩國今均在迪克推多政治之下、西班牙總理李佛拉將軍、意相墨索里宜氏、均以厲行專制聞於世界、而墨索里宜為尤甚、明乎此、則該兩國政府之贊助英帝國主義與武力政策、固不足異已、然專制政策斷不容於今日之世界、壓制愈甚、則反抗亦彌烈、墨索里宜柄政以來、曾屢遭敵黨之暗殺、西班牙亦時有反對派之騷動、近來且有一國際暗殺團、圖謀暗殺李佛拉墨索里宜兩氏及西國內務總長安尼杜將軍、其團員中有西班牙少女葛蘭西 Maria Luisa Tejedor Gracia 參加其間、誠為一大堪注目之事件也、該團上月間在西京馬德立特圖實行暗殺、以事機不密、為警察破壞、當時西班牙政府嚴禁該國報紙登載其事、故報紙上未見隻字之記述、該國民間苦不明眞相、最近始有消息漏出、據云該少女葛蘭西實為該暗殺團中之主要人物、團中組織及一切計畫、葛蘭西均深知底蘊、團員中並有墨西哥無政府黨人在內、當未破露之前、葛蘭西曾密電招墨國黨員來馬德立特、為實行暗殺之準備、墨國黨員正啟程在途、而機關破露、葛蘭西與同黨十餘人一同被捕、被捕之後、葛蘭西忽中途脫逃、匿於西京兩日、復為警察搜獲、警長嚴重審訊、葛蘭西矢口不認與暗殺團有關、謂警察捕彼、實係錯誤、然警察所搜之文件、已證明彼為黨中要人、預聞最重大之秘密、警長因其不肯供認、遂下葛蘭西於女獄、以兩警察守護之、詎未幾葛蘭西忽又不見、守獄警察大驚、遍搜獄中一晝夜、始復得諸暗室中、乃捕而鎖入一小牢、遂不克再脫逃矣、自重捕之後、警察當局屢次盤詰黨中計畫、但葛蘭西始終不肯言、警察無法知其內容、惟有從事大索黨人、冀得水落石出、葛蘭西年祇二十四歲、生於西班牙之沙拉古沙云、

# 美總統連任問題

柯立芝對此尙不願討論

八日紐約電　可倫比亞大學校長白特勒博士發表意見、謂柯立芝總統在一九二八年將不作連任之選舉運動、謂美國人民有一種極深刻之觀念、以為總統之常識、定將使之宣佈不願連任云、白特勒博士星期杪曾盤桓於白宮、故其所言頗為人注意、博士又稱選舉競爭中當以農人救濟策與對外政策為主要問題、凡不公然反對酒禁者、決無膺選之望云、

八日華盛頓電　柯立芝總統對於願意連任與否之問題、不願討論、但其友人則謂如有人推舉之為候選總統、則柯立芝總統當無不就之理、衆議員波拉氏亦有希望被舉為候選總統之意、今日函致白特勒博士、允以酒禁為下屆總統選舉競爭中之問題、但波拉氏欲為主張禁酒者方面之候選總統、與白特勒博士適立於對抗地位、(路透社)

# 日政局將起變化

九日東京電　故皇大葬之儀已告終結、此後即入政局轉換之期、舞臺移於貴族院、

又電　野黨內之少壯派雖表示反抗妥協政治、然穩健派之意見、以為徒弄權謀術數、亦難取得政權、(電通社)

# 日本北部大雪

九日東京電　日本北部各處大雪、壓倒之屋頗多、死傷甚衆、學校為豫防計均停課、雪中開出之火車、因不能得食品、甚感痛苦、(路透社)

九日東京電　越後高田因連日大雪、糧道被斷、駐在高田二團兵士千四百人、目下瀕於飢餓、團部方面、許兵卒自由歸宅、擃除自己門前積雪、各處工人、均以自己住屋瀕於危殆、不應他家之傭、(電通社)

# 各國雜訊

八日紐約電　美國交易所與歐文信託公司已議定由荷蘭裝來值美金四十萬元之金條、此為十年來荷蘭運金來美之第一次、

八日華盛頓電　參院決議將外人入美新[illegible]類數展緩實施一年、衆院移民委員會亦表同意、故此案如正式通過、將緩至一九二八年七月實施、

八日哈里發克斯電　哈定總統號輪船因油池損漏、燃料告罄、停於港外二十哩、今晨由拖船三艘拖入港口、

九日東京電　樞密院決議取銷前在日內瓦所提對於白奴販賣年齡限度之保留、一俟日皇批准、即將載諸公報、於是年齡限度各國將一律定為二十一歲、按日本前定十八歲、(路透社)

九日東京電　本日樞密院會議可決關於撤廢婦女賣買年齡制限之條約案、此案前年已在國際聯盟議決、當時日本以國情關係而保留、各國皆一律改正爲二十一歲以上、(東方社)

# 朝鮮獨立黨在東北之活動

改組後之新民府

國聞社奉天通信云、韓國獨立黨人、近在中韓接境等處、頗為活動、其所組織之韓國獨立黨團體新民府、原在我東北邊境、準備軍事活動、於今有年、頃聞該新民府、近因某種必要、聯合南北滿洲各團體、重新改組、擴大活動範圍、分設民政軍事外交財政教育實業等部、各部置委員會處理各該管事務、尤努力於僑寓東三省二百萬韓人之實業文化之向上、及軍事訓練、並劃分各地為區、區設地方民政及地方軍事等機關、同時並進、今將此項組織統系立表如左、

新民府
- 各地代表總會
- 執行委員會
- 常任部
  - 民政委員會
    - 民政部
    - 外交部
    - 學務部
    - 財務部
    - 實業部
    - 地方民政委員會
  - 軍事委員會
    - 軍事部
    - 參謀部
    - 教育部
    - 地方軍事委員會

# 南潯路着手擴張路線

日本東亞興業公司董事之談話

世界新聞社云、國民政府現擬將南潯鐵路(九江南昌間七十五英里)延至至南昌萍鄉間、已得日本方面之同意、派由阪田技師前往測量、日本東亞興業公司董事橋三郎因此問題回國商榷、據該氏語人云、南潯路現由南潯鐵路管理局管理、近來成績頗佳、該路自歸黨軍之手後、黨軍即將職員中之不良分子百餘名辭退、大加改革、對於無票乘車之軍人、絕對不許、客車圓滑開行、收入頗有增加、去秋為軍隊濫用之機關車等、均加修理、線路亦由軍隊之手修理、現任管理局長廣恩氏畢業於東京商工學校、曾任吉長路局長、各事均容納日人顧問阪田高良比二氏之言、交通部長孫科氏、對於南潯路日資一千萬元借款、亦甚了解、允將本利償還、惟所擬綫付者、悉為廣東中央銀行之鈔票、現尙躊躇未收、而國民政府當局之施政、近來漸傾向於建築方面、特對鐵路電燈等公共事業、頗為熱心、最近孫科氏向日本方面提議、將南潯路由南昌延長至萍鄉、查該處為一九一四年中英間訂立七百萬磅借款之寧湘路(由南京經安徽寧國府、江西南昌萍鄉、而至湖南長沙)之豫定線、國民政府不認此約、向日本方面為上述之提議、日本當局亦因南潯路勢須延長至萍鄉、或更延長至閩浙二省、頗為注意、已派阪田技師前往測量、其工費因延長路線達百七十餘英里、約需資金二千萬元云、

# 漢冶萍新借款二百萬已簽字

日本反對國有計劃說

世界新聞社云、據日人消息、國民政府、擬將漢冶萍公司收歸國有、一方承認日本之債權、他方另覓新資金、於現在之漢冶萍公司外、加入各地鐵礦、創設新漢冶萍公司、對此、日本財政當局有強硬之反對意見、以為漢冶萍公司向他方面借款時、或讓渡於他國、締結其他契約時、均須有日本之同意、載明於中日協約、今國民政府企圖國營、侵及日本之既得權、對於此種計劃、日本政府固難默認云、

又據日人上海日日新聞載稱、漢冶萍煤鐵公司新向日本八幡製鐵所及橫濱正金銀行興業銀行借款二百萬元、充作整理費、已於一月二十八日在上海由該公司董事會長孫寶琦、與製鐵所長官中井勵作、正金銀行總裁兒玉謙次、興業銀行總裁小野英二郎簽字完畢、右新借款契約為公司對製鐵所正金方面及公司對製鐵所興業銀行方面之二契約、其內容大要如下、(一)關於漢冶萍公司之各項債務、由整理委員會(由中日各二顧問組織)議定整理、所需資金二百萬元、由正金銀行貸與公司、利息年利六厘、(一)此後公司供給之原鑛每噸五元、生鐵四十元、作為標準價格、該貨在大冶交割、送貨量略如舊約、暫以現金購買、俟有餘裕時充償還對日債務金額之用、(一)漢冶萍所用之枯煤、如有妨碍時、由製鐵所供給、戰時再考慮其他、(一)正金方面派常任視察員一名、

# 蘇省償還中交兩行舊欠

寧訊、蘇省中交兩行國庫、自嚴家熾長財廳以迄現在李廳長止、計中交兩國庫歷年所墊臨時墊款、共約四百七十餘萬元、為數至鉅、兩行均不願續墊、須先將舊欠償清、然後能如所請、若不如此辦清、儘行暫墊下去、則於行業前途、金融流通上均有影響、是以李錫純廳長呈請兩長、核示遵行、旋奉上峯指令、准將鹽餘款項撥還中交兩行所墊臨時墊款、已於十五年十二月底止、歸還中行三百四十餘萬元、交行八十餘萬元、完全清還截至十六年二月一日止計中行又墊十九萬元稅款五千元、交行已結平無欠除還實存稅款僅有四千一百五十餘元、(九日)

# 南京簡報

▲直魯軍第八軍一百三十九團、由青島開來、李壽山團長率帶至浦口駐紮、

▲總部昨午後二時、開重要軍事會議、對於浙東軍事進行計劃、有所討論、

▲第二師輜重第二營長劉育良、昨率一二兩營於下午一時專車開往杭州、

▲張宗昌派參議陳元復、由濟南來甯、褚玉璞派參議范泰生、由津來甯、均謁孫傳芳協商軍事、

▲安徽省長高世讀辭職赴滬、江防司令王世英昨隨車護送、

▲省警廳以中山陵墓、值此年節、遊人衆多、飭派稽查肅金山等特別注意偵查、以防匪人潛匿勾結、乘機擾亂治安、

▲財廳昨由中交兩行各撥五萬元、解送總部、匯往前敵備用、

▲第十師副官長徐鴻楷、由甯赴鎮江、籌備該師出發一切運輸事宜、

▲第四師長彭德銓、奉孫傳芳面諭、以徐海防務重要、速回徐州防次鎮攝、

▲浙財政廳長曲卓新昨見孫辭行、當返杭州、(九日發)

# 公電

▲南京來電　上海時事新報館勛鑒、案奉義威上將軍張有電開、該部成立以來、成績尙優、惟區域較廣、勢難兼顧、援劃分為三大部、著何海鳴擔任安國軍直魯聯軍宣講部第一部部長、總部設於上海、其區域由滬寧路沿線而達南京、更由滬杭路轉而入於全浙沿海經溫州福州而達於廣東、復奉盧電開、江西漢口等處、亦歸何海鳴擔任各等因、奉此、敝第一大部已遵於二月一日成立、並對日移駐蘇滬、除呈咨外、用特專電奉達、即乞查照、此後分頭進行、地廣材鮮、百端待理、尙望時錫教言、藉匡不逮為荷、何海鳴叩歌、

# 松江通信

▲天馬山鄉董仍連任　天馬山鄉董張尙、任期已屆、由該鄉議事會周議長召集各議員、於七日開會、照章改選、呈縣派委監視、是日到議員十八人、投票結果、張尙得九票、當選連任、爲天馬山鄉鄉董、由會呈縣加委外、並函知松江地方款產管理處、職員選舉會、加入為該會會員、以便開會時與會票選舉董事、

▲選舉會先開談話會　款產管理處董事定於本月十日舉行、業經選舉會通知各會員於九日先期到會開談話會、交換意見、(二月八日發)

# 奉賢通信

▲款產處辦理移交　奉賢款產處奉令改組、已誌本報、所有選出各員、均由陳知事分別聘任、舊任莊仁鎮等、早經飭各科趕緊結束、其十四年度清帳已油印公布、十五年度七月一日至一月一日止、亦已造具、正在核驗、並在去歲二十七日開舊董事會、集議移交手續、當推定張功一會計主任為代表、屆時蒞場移交、另函請縣署派員監視、據新總董說、將於二月十日實行接收云、(二月八日發)

# 無錫通信

▲煤油將起缺乏恐慌　自中英發生國際交涉以來、英美等國在華所經營之商業、間接均受影響、即以吾國日用所需之煤油而論、美孚亞細亞幸福等牌、均係該兩國之大宗出品、錫邑銷路甚為暢旺、加以宜溧等處亦大多來此批購、是以需用煤油愈多、考其來路、皆仰給於蘇州公司、惟近日英美公司中職員以外交關係、紛紛離蘇赴滬、公司無人支持、本邑各該分公司、迭次電蘇要求裝貨來錫應銷、竟不得回音、甚至解款亦無人收受、以致煤油來路斷絕、而存貨又將賣罄、頓現缺乏恐慌、故市價亦逐步飛漲云、

▲開原汽車路之近訊　本邑地濱太湖、山水之勝為內地各埠之冠、近年以來、湖濱交通日形便利、各地來錫遊覽者、亦日見衆多、自開原馬路加寬土方、並有通行長途汽車之動議、茲者開原鄉榮巷孫巷等市鎮之商店過街棚、已於去臘開始拆除、現已工竣、是以開原全路工程、均已完竣、據聞自陰歷下月初起、即可通行汽車矣、並聞邑人嚴伯寅等創辦長途汽車公司之計劃、因資本太小、故已無形打消、現在開原路與通惠路必須銜接、始可由火車站直達湖濱、此項工程、須俟無錫開原兩市鄉紳董協商後、始可着手籌築、一俟此路告成、將由某大資本家集股創辦大規模之長途汽車公司、以利交通、聞其預定資本為十萬元、購備汽車四輛、並建築總分站房屋之經費、刻正在規劃之中云、

▲安國軍宣講隊蒞錫　安國軍直魯聯軍宣講部第一部第三大隊隊長卓武初、近派該隊稽查章澤民偕同組長蔣燾隊員郁大平劉志尙沈光宇等八人、於昨日下午四時乘車來錫宣講、先在車站上散發傳單、由蔣燾演講「共產不合中國潮流」等題、旋即往各緊要處粘貼各種警世標語、當晚寓無錫飯店、今日擬在崇安寺大洋橋光復門等熱鬧地方宣講、一俟在錫工作完畢、日內尙須赴常州宜興溧陽等處宣傳云、(二月九日發)

# 鎮江通信

▲司令宴請各界　駐鎮第十三混成旅旅長上官雲相、第二十五團團長張鎮、及鎮路要塞司令趙培信等三君、日昨下午四時假座商會、宴請關監督縣知事警廳長及紳商各界領袖、各報記者、以資聯絡云、

▲戶籍員已交替　丹徒縣第一區戶籍員嚴誠、因另有他就、呈請辭職、經盧知事批准另委孫谷寅君接充各節、已誌本報、劉閎該兩員已於今日將一切文具冊結交替清楚、孫君亦於今日宣佈就職云、(二月九日發)

# 常州通信

▲白部由杭開常　白寶山部軍隊、七日由杭開常、計一列車、挂十餘輛、爲手槍營接濟隊輸送隊約五六百人、由縣派稽查趙建雲在站招待、八日下車、入舊府署駐防云、

▲警務會議紀事　八日下午三時、商會召集警察會議、到士紳等二十餘人、首由惲步楫報告徐省長對於武邑警務意見、旋即議決市區六分駐所、此後仍由地方人士之公意維持云、

▲實行調查戶口　武邑戶口調查、今春開始實行、門牌已於去冬編貼、此次戶口、由各區派警調查、就原有門牌、分別紀錄、其遺落或損壞者、隨時補貼、將來再換磁質者云、(二月九日發)

# 揚州通信

▲團營長來揚賀節　淮南緝私第二團長于得水、偕同步隊第五營長吳君、由鹽城防地來揚、謁見崔統領恭賀春節、步兵第一團第三營長程雲飛、亦由東台來揚賀節云、

▲河工局委員收壩　江都　承築界溝廣福橋兩壩委員江漢、業將該兩壩堵築事、報告運河局、即經該局委技術員何羲森、前往驗收矣、

▲盜犯在押病故　江都　監獄署寄押之漣水縣盜犯陳玉龍一名、在押病故、昨由管獄員委周承審前往相驗矣、(二月八日發)

# 六合通信

▲大營集忽來潰軍　縣署今日(六日)據大營集(屬西區)

# 硤石通信

▲航輪次第復班　如駛、臘底春來、硤石開往各處之航船汽輪、停駛後已旬日、茲悉往來桐鄉石門屠鎮烏鎮袁花等處之班船、及海寧海鹽兩汽輪、均已次第復班、其餘石灣新市斜橋等快班、不日亦將開行也、

▲錢業盈餘調查　本埠錢業、去年因受時局影響、銀根奇緊、營業大爲減色、所放款項、收集頗感困難、大都轉入長期、故年終存底甚爲微薄、茲將各莊盈餘、調查如次、計裕通大成各八千元、立大七千元、保大六千元、正隆六千元、保昌五千元、大有四千元、大康三千元、較前年終、祇有十之七云、

▲青菜價格奇昂　去臘天氣奇寒、田間春花、頗多受凍萎苗、青菜油菜之能及時抽莢者、不及十之二一、農人遂以爲奇貨、硤石早市青菜、每斤竟需價二百文、晚市亦須一百六十文、菜價如此昂貴、爲歷來所未有云、(二月九日發)

# 嘉興通信

▲警察續募船夫　嘉興縣署、於去臘奉省電、招募船夫百二十名、當經飭令城鄉各區警所、照額招足、預備送省、嗣以前方無需船夫、即經遣回、現在縣署又奉電催送此項船夫、故七日由姚知事分電各區警所、招募船夫、額定一百二十名、每區派十五名、每名給洋六元、限文到三日內募足送署、以備送省、(二月八日發)

(西鄉)保衛團總沈慶圖、[illegible]士來城報告、以昨日本鎮、突發見身著軍服、形似潰兵之軍人數十名、分向各家索借食宿、因之居民惶恐異常、紛紛報警防範等語、姚知事得報、旋即函致警備隊長許春霆、撥警隊一排、馳往該集偵察堵截、又聞沈團總之子沈少游、亦被軍人架去、究竟是何眞象、俟探明後、再誌詳情、(二月八日發)

▲散兵過湖消息　湖州　本月五日、有散兵約三四十人、未悉何方軍隊(或說百餘人)、有連排長率帶、行抵德淸縣城內、向地方索去現款三千元、當晚至縣屬洛舍鎮、又索去二千元、即雇船開往東林市、旋因該處市面

# 紹興通信

▲四鄉潰兵騷擾　紹興　商會會同及巡緝隊董事會、於本月七日迭接姚江鄉紳函[illegible]、開槍示威、及強搶財物[illegible]

# 甯波通信

▲兩報館業已啟封　甯波四明時事兩報館、前因附送愛國青年社出版之愛國青年、爲駐甬第二師第三旅長段承澤認爲有宣傳赤化嫌疑、於去臘密令警廳將該兩報館經理傅筱石陳行蓀及職員八人、拘捕至警廳、分別發押審釋、越日又將該兩報館發封各等情、已詳前報、茲悉印刷所經理王茂廷一併逮捕到廳、由該廳司法科王科長開庭訊鞫、據供稱是項刊物、承印已屬多次、內容係宣傳國家主義、及反共產之文辭、此次失於檢察、請求寬宥等語、當由王科長判令罰洋五百元保釋了事、詎次日又奉段司令傳諭發押、經地方士紳一再向司令部警察廳疏通解釋、始將王茂廷於本月初三日(陰歷)釋放出外、該兩報館經理傅筱石陳蓀蓀、則於初四日晚間審釋、同時並令行一區一分所將報館啟封、並各罰洋五百元、一場文字獄、至是方告結束、聞是項罰金共一千五百元、段司令擬即施給城廂內外乞丐、連日已飭令各分警署所切實調查乞丐名數、呈報到廳、再行呈候發給云、

▲鄔榮鉞在甬槍斃　甯海省議員鄔榮鉞　前被第四方面軍總司令部[illegible]

# 合肥通信

▲劉鎮守使做壽　皖北鎮守使劉鳳圖、於舊歷元旦日壽辰、設壽堂於正誼中學內、部下李松二團長及各營長、均前往祝壽、衆拜年、本城縣署偏隊、民團、警察、總知事、縣商會長李企顧、士紳李雨濃等、及其他各機關、約三百餘人、均前往祝壽、設筵款待、頗形熱鬧、旋全體攝影畢、盡歡而退云、

▲槍決土匪七名　西鄉十八大井有土匪多名、揚言准於敬日搶劫十八大井、打營崗等地、該地民人來縣署報案請緝、嗣同服線、前往按址密拿、果緝獲王三瓦匠、吳家忠等十三名、並搜出片刀一柄、毛扁擔刀斧等兇器、於前日開庭鞫審、王三瓦匠、孔現章、孫文仙、孔慶瑞、趙玉佩、李其佩、趙玉倉等七名、均直認為匪、搶劫姚公廟方樸友家、朋分贓物、及夥劫[illegible]等地不諱、應按照刑律、判處死罪、奉陳總司令覆電、准予槍決、以寒匪膽、於三十日將王三瓦匠等七匪犯、驗明正身、發綁刑場、執行槍決、至吳家忠等六名、暫行發押、俟有確實口供後、再憑核辦、(二月三日發)

# 公布

二月七日國務院擬政令　教育總長任可澄呈請　任命楊維新爲僉事左仲昊家鎮爲僉事均照准此令
教育總長任可澄呈請[illegible]宗爵免職另候任用應照准此令

## 筋系刺痛乃是神經疲乏之病狀

由韋廉士大醫生紅色補丸之功力以血補健腦則身體康壯復原強健有力矣

憶自二十五年前韋廉士大醫生紅色補丸初次輸入中華之時中國各處市上粉紅色腰圓式之藥丸絕無僅有敝局一種而已此後因功效卓著其他仿造紅色腰圓形之藥丸漸次出世然而不能稱為韋廉士紅色補丸彼等奸商漁利之徒往往聲稱此冒充之貨與韋廉士所製者一式無二或曰功力相同購服者幸勿為其所欺需知韋廉士大醫生紅色補丸乃是祕方惟敝藥局獨家所有他人豈能仿造是以賜顧諸君宜聲明韋廉士大醫生紅色補丸其他切勿收受為要前署江西永甯縣知事漆仁賡先生者係千萬由韋廉士大醫生紅色補丸治愈血虧腦疲所致各症者之一份子也現由其旅居南昌府來信云鄙人籍隸浙江遊宦江西歷年以來權理縣篆事務紛繁催科撫字日夜辛勞用腦過度腦筋時覺痛疼有時立覺暈眩嗣有友人謂理項痛症係腦沖血之現象日久不治一發即不可收拾囑服紅色補丸當依友言臨服三瓶即覺頭痛及暈眩各症爽然若失嗣後日夜治理縣事均不覺苦良以頭痛等症係因用腦過度腦血虧耗所致此補丸有補血之功故能有此奇效聊費數語以申謝悃韋廉士大醫生紅色補丸乃是天下馳名使男子轉弱為強之補品且亦係婦科各症之聖藥凡經售西藥者均有出售或直向上海江西路六十號韋廉士醫生藥局函購每一瓶大洋一元五角每六瓶大洋八元郵力在內

韋廉士大醫生紅色補丸　PILLS FOR PALE PEOPLE

## 大舞臺正月初九日 特煩全體文武藝員准演拿手好戲

價目注意 官廳六角 包廂五角 二等正廳三角 三層廂二角

馬俊山 劉惠琴 吳桂芬 韓玉卿 張竹軒 尹九霄 王佳楣 孫少棠 李瑞亭 劉惠琴 趙如泉 趙韻聲 楊慧儂 李桂春 毛韻珂 賈璧雲 姚俊卿 張桂芬 孫慶芬 趙東昇

[illegible] 梅龍鎮 大溪皇莊 八本狸貓換太子

## 大舞臺正月初九夜 特煩優等藝員准演應時燈彩新戲

特別包廂一元 特別官廳八角 二等正廳五角 三層廂三角

賈璧雲 趙韻聲 趙[illegible]芬 趙東昇 毛韻珂 孫少堂 趙如泉 楊慧儂 姚俊卿 殷春虎 李桂春 劉坤華 姚俊卿 賈璧雲 劉慧琴 李桂春 毛韻珂 趙如泉 趙韻聲

簾珠寨 目蓮救母 全本余賽花 盜御馬 (新洛陽橋)

## 新舞臺正月初九日戲

價目注意 二廳一角 頭等二角 廂廳三角 月樓花廳四角

李祥林 曹[illegible]甫 沈少亭 黃韻秋 韓長寶 王艷秋 夏良民 王靈珠 孟春帆

盜仙草 鍘美案 嫦娥奔月 斬經堂 (武家坡) 七本濟公活佛

## 新舞臺正月初九夜戲

價目注意 二等二角 頭等三角 廂廳四角 月樓花廳五角

沈少亭 韓長寶 邱治云 王靈珠 潘月樵 黃韻秋

斬黃袍 越虎城 (全本御碑亭) 月宮得寶 連環戲

## 天蟾舞臺男女合演正月初九日戲 電話中央二三七一

價目注意 特別花樓九角 優等官廳七角 特別包廂七角 頭等正廳四角 特等三層三角 三層二角

曹菊仙 筱菊鈴 劉韻秋 陸樹田 郭玉蓉 碧艷霞 劉漢臣 殷 馬連良 王芸芳 唐韻笙 麒麟童 董志揚

審刺客 百草山 杜十娘 (武家坡) 家堡 遊龍戲鳳 八大鎚(王佐斷臂)

## 天蟾舞臺男女合演正月初九夜戲 電話中央二三七一

特別一元四角 優等官廳一元 特別包廂一元二角 正廳六角 花樓四角 特等三層三角 頭等二角

碧艷霞 劉漢臣 郭玉蓉 劉韻秋 麒麟童 劉漢臣 于振廷 馬連昆 王芸芳 馬連良 麒麟童 陸樹田 彭春珊 董志揚

四杰村 雲扇狼山 慶頂珠 鐵公雞(三本) 雪盃圓(詳情請看特別報)

## 法界共舞臺男女合演正月初九日戲

樓廳六角 特包五角 頭包四角 官廳六角 特廳五角 頭廳二角 二廳二角半 三層廂三角

于雨亭 姚玉英 粉菊花 馬春甫 姚少蘭 姚少英 林樹勛 小蘭英 姚玉蘭

連環戲 蓮花公主(四本) 黃 賣馬 (刺巴杰) 寶蓮燈

## 法界共舞臺男女合演正月初九夜戲

樓廳一元 特包八角 頭包六角 優等官廳一元 特廳八角 頭廳三角 二廳二角 三層廂三角

林樹森 粉菊花 于雨亭 小蘭英 姚玉英 姚玉蘭 林如心 王匯川 粉菊花 林樹森 盧翠蘭 于雨亭 小蘭英 姚玉蘭

長沙戰 花蝴蝶 空城計 連環套 玉堂春 (新洛陽橋)

## 大世界乾坤大劇場大京班正月初九戲目

每位小洋二角奉送值洋二角紅雲牌香烟一包

日戲: 郭素蘭 綠牡丹 湯桂芳 郭坤泉 玫瑰叶 紅女 天 善 陳 甫 郭素蘭 李叫天 綠牡丹 粉牡丹 湯桂芳 善 甫 郭坤泉 陳 玫天 紅瑰花

乾宮王 拾玉鐲 湯懷自刎 慶頂珠 羣英會 明珠 提放 特別 花鼓 鼎 足 三分 女 散花

## 先施樂園遊藝一覽表

大京班 文武京戲
優美班 坤角京戲
易文明 新劇
趙中山 歐美魔術
蔣婉貞 女子蘇灘
張美雲 改良申曲
揚州 維新揚戲
姚哈哈 男女四簧
雅韻集 常州古劇
更新團 滑稽新劇
夏驚鸞 化裝蘇灘
今日日夜開演 中國影片

香花 京曲 小會
邵笑笑 特別三簧
沈美玉 四明文戲
少林拳術 會鋼絲
五歲巧紅花 耍蝶
小黑口技 翠武術
范松林 改良本灘
達民三弦 舟拉戲
洪小連 環鳳雙簧
樂社 新女子劇
薦九如 飛叉幻術
玉潔冰清

◀門票三角各部遊藝任人參觀不另取資如欲本園詳細請閱樂園日報▶

## 永安天韻樓
特聘世界獨一魔術家

# 金文獅

每晚准演驚人魔術

## 大世界鴻福堂紹興文戲戲目

張配股 姚芳松 張子美 葉得寶 趙雲鳳 張雪芳 王佩卿 日戲 頭本七美圖

王永春 夜戲 前本三官堂

雪玉梅 駱福林 朱小寶 李泉奎 金世江 王米奎 王雲龍

## 大世界競新社新劇場初九戲目

董厄天 徐素秋 章曉霞 陸嘯梧 俞樵翁 日戲 五美團圓

擁翠 夜戲 後本換空箱

張彩霞 鍾美玉 張懷玉 方一也 繆逸公

## 新屋頂花園 門票每張小洋三角 電梯上下不另取資

丁卯年之新遊藝

大京班 最超等藝員全體百餘人 趙君甫 李鑫培 趙[illegible]秋 張彥堃 水上飄 宦鳳池 秦哈哈 羅笑倩 譚志遠

鐘社 乾坤新劇 葉文英 張嘯天 夏天人 張治兒 易方朔 王新生 陳幼玉 華瓶梅 金翠香 王海棠

精神團 滑稽新劇 精新團 什錦歌劇 金翠玉 四明文戲

胡壽慶 女子雙簧 歐美魔術 張素蘭 周筱虹 化裝蘇 邱寶奎 灘簧飛霞 女武戲 女子 邵文濱 術 時事新劇 男女 蘇灘 朱 少山 藝 曲 四 滑稽 法 范 新 女 什錦 儂 馬金生 空中 拉 曲 雜要 張 戲 時 事 紅雙簧 子 中國影片 張玉英 童 歲 影戲

## 百星大戲院

今日日夜開演四次
希臘愛情香艷神話巨片

# 仙合緣

加接中文字幕

時間 下午一時三刻 下午三時 五時半 晚九時一刻
價目 日 樓下二角 樓上四角 晚 樓下六角 樓上八角 一元
地址老西門(北河南路福生路口)

## 中華大戲院 法租界吉祥街口

日戲三點 夜戲七點九點 樓下二角 樓上三角 ... 夜 樓下四角 樓上六角

今天日夜開映 神州影片公司出品

# 好男兒

樓票每月份牌奉送

## 北京大戲院 北京路貴州路口 電話中央四一七〇

最新建築規模宏大中國唯一之影戲院
日戲三時 五時半 夜戲九時一刻
應各界要求特重映下列各片
今日(禮拜四)開映
范倫鐵諾傑作 碧血黃沙 警世哀情片
Rodolph Valentino in "Blood and Sand"
初十十一日(禮拜五禮拜六)二天開映
范倫鐵諾傑作 荒漠刧美記 香艷愛情名片
Rodolph Valentino in "The Sheik".
價目 日戲 正廳三角 樓廳六角 花樓九角 夜戲 正廳四角 樓廳八角 花樓一元

## 愛普廬影戲院 北四川路海寧路口 電話北一百三十號

今日下午三時五時半九時一刻三次開映

# 美人心

## 奧迪安大戲院

今天日夜開映
最新幸運愛情名片

# 好運氣

時間 下午三時 五時半 晚九時一刻
價目 (日)六角 八角 一元 (夜)八角 一元 一元半

## 中央大戲院 總址六馬路亦舞臺原址 電話中央七一七五號

今天日夜開映
民新影片公司出品

# 海角詩人

時間 日戲三點鐘起 夜戲九點一刻起
價目 日戲 正廳四角 樓廳五角 包廂七角 夜戲 正廳五角 樓廳六角 包廂八角

# 咳癆

人偶受風寒、必患咳嗽、初起須求實驗助肺良藥以治之、始克有濟、若不速治、任其自然變化、或治不得法、藥石雜投、浸淫日久、必致有傷肺藥、而肺癆成矣、可不懼歟、

**助肺呼吸香膠** 為助肺聖藥、化痰止咳、潤肺平喘、久為世界人士所信仰、凡初患咳嗆者、宜速進服是膠、妙在味美而甜、氣香而清、入口卽化、年老幼稚、完全相宜、如咳嗆日久、痰中帶血、或咯血重症、已服別種藥品、未見功效者、速改服是膠、一星期、自然痰化血止、功效神速、因是膠久經中外各名醫證明 內務部化驗給證 稱為治肺良藥、非信口開河者比、各界人士注意、每盒二元

總店四馬路 分店鐵大橋 五洲大藥房啓
各埠藥房均有出售

# 四明商業儲蓄銀行廣告

上海銀行公會會員 上海

新箱一庫專為顧客用藏貴重物品印有詳章函索卽奉如蒙惠顧無任歡迎 德律風號碼夜間營業室中央(六三九八)總理室中央(六三九九)夜間休息室中央(六四〇〇)

本行開設上海歷有年所總行設於寧波北京天津漢口等處其他各埠並設分行往來存款兌匯各項押匯放款商業貸款及往來存款儲蓄存款種種代理手續簡捷並與各銀行均有往來委託代理存款無任歡迎隨時可以來行接洽切實辦理誠懇一切均有待

# 柯達正光鏡頭 設有專廠製造

柯達鏡箱上之正光鏡頭天下有名柯達鏡箱之優美與便利皆依賴此明察秋毫之鏡頭
柯達公司爲求鏡頭之美備起見設立專廠精製鏡頭機械務求新式人才均係專家
因此柯達正光鏡頭爲全世界所歡迎而柯達鏡箱因裝用正光鏡頭亦名聞全球
吾人于攝影時略加注意當知此正光鏡頭之特色

美商柯達公司
上海江西路六十四號

柯達 KODAK

(五一二)

# 工商界

## 金融

### 標金飛漲十一兩

收盤價三百七十一兩八錢

昨(星期三)大條銀未有更動、標金市況、忽見猛漲、蓋各匯轉緊、銀行無意賣出、而買戶尚佳、人心遂高、自早晨即漲五兩、英匯揭曉、回落二兩、是後轉高、午刻尤挺、計漲八兩、結果比前日竟漲起十一兩有奇、交易活潑、求過於供、與上日情形反向、惟套頭交易鮮少、因日金不合故耳、三月份初開加一兩九錢、計三百六十二兩七錢、繼爲六十二兩五錢、嗣因各匯內部見緊、續加三兩餘、從六十六兩、正金會售出先令二先令七辦士八七五、九點半先令開出、忽回至六十四兩八錢、掛價勿更、時又加爲六十五兩三錢、又小至六十四兩六錢、乃匯市易鬆、三井售出先令二先令七辦士九三七五、大陸售與工商日金七五、三七五、至九點四十六分高至六十五兩六錢、以後英金益長、三井買進二先令八辦士〇六二五、時由大通售出二先令八辦士〇六二五、十點〇二分退爲六十四兩、繼則復至六十七兩四錢、三井買進本月份先令二先令七辦士八七五、十點三十一分又回至六十六兩三錢、時又加起二兩三錢、十點五十一分忽減爲六十七兩五錢、實因進出多少之變化、十點五十五分忽悉匯豐掛價改縮、計英金縮一二五、美金縮半元、日金加七五、人心爲之一振、遂漲爲六十八兩四錢、越五分鐘忽又降爲六十六兩八錢、乃賣出者見衆、十一點後市面轉俏、惟高低計有一兩餘之數、而匯市頗挺、正金、住友、三井吸進日金七六、十一點五十七分爲七十兩〇八錢、復動忽跌一兩、十二點後買戶猶旺、遂加二兩餘、至十二點二十分爲七十二兩二錢、至英金尚納須爲二先令七辦士半、日金七六半、然無大宗成交、入後略降數錢、迨十二點半收盤計爲三百七十一兩八錢、較八日計漲十一兩、午後無市、查半天間最大價三百七十二兩二錢、最小價三百六十二兩五錢、計有九兩七錢差額、二月份登賬三百六十九兩、三月份三百七十兩、補水三百六十九兩、烚赤久未成交、迨昨會由銀樓業買去若干條、開盤爲三百七十四兩、收盤爲三百七十五兩、飾金已加至五十四元六、

### 洋厘續漲

▲洋厘 昨(九日)厘市趨勢堅俏、上午計爲七錢二分九厘、較前天又漲一厘二五、實因銀行家買胃尚濃、容爾則無去路、而來源僅各莊由蘇州到洋十萬元、匯豐進倉五十萬元、中行出倉十萬元、但寧省造幣廠開爐在即、中交兩行、已有大條運往、故厘價恐須回低、且時在新春、各路現洋、應有運申、江南小洋、忽又加起一分、爲六錢六分、實係有人收羅、惟廣東雙毫暴跌一分七厘、計六錢一分、乃到貨頗多、市上存底猶豐、銅元已長三千文、計三百七十五千文、衣牌加二千文、計一千七百三十四文、角坌二百二十九文、貼水四十四文、故烟兌店門市亦已掛大、雙毫兌洋計兌十角加上四百文至四百二十文、銅元計二千七百文、至七百二十文、雙毫平平、計兌四百五十文云、

▲銀拆 昨各銀行收額仍只一百餘萬兩、花旗進倉六十萬兩、中行出倉五萬兩、各莊收解不鉅、銀拆仍借、各洋行辦交一百七十包、價扯八百三十五兩、又中行與南京造幣廠大條三百七十一條、交通亦去三十條、以鑄造國幣所需、又花旗於上日所到八十五條、已如數售與交通矣、

## 匯兌

### 英美銀價平定

昨(九日)接據倫敦電訊、印度少數買進、交易稀、市面平平、大條銀未有變動、計近期念七辦士四三七五(合英匯二先令八辦士四三七五)遠期二十七辦士一八七五、美銀價亦無升降、計五角九分英對美加另六二五、計四元八角五分、美對英加三十二分之一、計四元八角五分三十二分之一、日英仍計二先令〇一八七五、日美四元八角八一二五、倫敦先令加六二五、計二先令八辦士八七五、當日路透及神戶電、均無榮枯、市面頗平、

### 外匯趨縮

昨匯豐掛牌、各匯均與上日相彷、惟意大利縮四十五元、計一千四百八十五利耳、瑞士縮八元、計三百三十一元、至十點五十五分各匯、忽已改縮、計英金縮一二五、計爲二先令七辦士七五、美金縮半元、計六十四元二五、印度縮一元二五、計一百七十六羅比、法郎小去十五元、計一千六百三十元、和洋減一元半、爲一百五十九盾半、坡匯加七五、計八十七兩七錢五、來匯遂加七五、計七十六兩二錢五、香港勿更、仍爲七十九兩、至於銀行內盤、英美日三匯、趨勢復佳、自晨即緊、是後似見回鬆、午時復挺、午後因逢週三、衆在新歲、故無市面、滬商金業中稍有賣出日金、銀行買口尙好、但不願賣出、約成交一百餘萬元、英金計有十餘萬鎊出入、而人心萬俏、結果比八日計英金縮去八七五、美金縮一元七五、日金加二分有奇、係前天疲而反動也、故標金暴漲十一兩、各銀行所成交者、計晨間正金售出英金一萬鎊、價二先令七辦士八七五、掛牌後三井出一萬鎊、二先令七辦士九三七五、又進一萬鎊二先令八辦士〇六二五、大通出一萬鎊、價同上、三井進本月份一萬鎊、價二先令七辦士八七五、三井住友正金買日金三十萬元、價七六、大陸會與工商五萬元、價七五、三七五、

▲英匯 初揭勿更、計二先令八辦士、至十點五十五分忽改縮二五、計二先令七辦士七五、內盤趨挺、計有五六二五升降、華人交易不少、四月份初結二先令七辦士八七五、以後長至二先令八辦士〇六二五、十一點光景二先令七辦士七五、午收二先令七辦士半、實價二先令七辦士九三七五、後爲八辦士一二五、午收回至二先令七辦士五六二五云、

▲美匯 初揭仍計六十四元七五、後改爲六十四元二五、內部甚緊、計有一元一二五上下、交易不盛、四月份初結六十四元半、後爲六十四元八七五、午收六十三元七五、進價六十四元六二五、後爲六十五元、收市六十三元八七五、下午無市、

▲東匯 初掛未更、計七十五兩五錢、迨十點五十五分、忽已改大七五、計七十六兩二錢五、銀行內盤、趨勢亦堅、惟晨初□緊、以後回鬆、午時復貴、半天間計有一分二二五差額、金業中交易一百餘萬元、然套頭不合、四月份初結七五五、掛牌後七五三七五、三七五、十點後易高、十一點左右七六、午收復要七六半、實進價七五、三七五、九點半後七五、二五、以後步漲、大有日上竿頭之勢、午收七六、二五、但華商賣氣鮮淡、而銀行方面、亦祇進不出、人心甚堅、市面尤昂、

### 外幣略見起色

昨各項外幣市況、較之前日、漸見起色、計英美日法俄各金鎊、均漲二角、內外英金鎊賣十元〇四角、法金鎊賣八元一角、各漲一角、美日兩金鎊、賣十元〇五角五分、各漲一角五分、俄金鎊漲數較大、賣十元〇九角五分、計漲二角五分、澳金票賣十元〇一角、漲五分、美金票則漲二分、賣二元〇九分、法郎票微漲二厘、賣八分三厘、日金票賣一元〇二分五厘、計漲五厘、朝鮮票漲數與日票同、賣一元〇二分、菲新嘛三票、各漲一分、菲律濱票賣二元〇七分、新加坡票賣一元一角六分、荷嘛票賣八角三分五厘、坎拿大票賣二元〇七分、印度票賣七角九分、各漲二分、暹羅安三票、則無變動云、

## 證券

### 九六問題益見糾紛

昨日上午仍全無交易

昨日(九日)華商證券交易所、關於整理案內公債、雖擬開市、而仍全無交易、其遷延月餘尚未解決之九六問題、茲似仍鮮進展、前空有大戶、曾提起訴訟於上海法院、現確已判決、飭該所應先提供擔保金洋二十萬元、惟據該業中人云、該所對之、以爲有關信用、且於法律上亦應爲辯明、故決另商抗訴辦法、又關於訴訟方面事、亦已代電農部鑒述詳細云、該所於此次之糾紛、可爲應付爲難矣、

### 外股略有成交

昨(星期三)總會內向例半天市面、各商略有成交、價則平平、晨間開盤、僅保寧加一元、計二百八十一元、怡和八兩、揚子三十五元、數司五元如故、收盤會做開怡和八兩、比前已減一錢五、又工部局六厘公債八十二兩、七厘九十三兩、八厘九十八兩、又美總會公債九十兩、捐客亦成交怡和八兩、工部局六厘八十二兩、八厘九十八兩、美總會九十兩、餘無所聞、橡皮市極呆、一無做開、僅買戶給價、計有六七種、價平和、倫敦電減一二五、計一先令六辦士七五、新加坡六十五元、國外市面站定之勢云、

## 商情

### 棉市轉漲

昨(九日)星期三、紐約棉市、初以圖柴買進而漲、繼以多頭了結而跌、但終以空頭補濕而再漲、計各月期價如下、

| | 昨價 | 比較 | | 昨價 | 比較 |
|---|---|---|---|---|---|
| 三月期 | 一三、八五 | 大、〇七 | 十月期 | 一四、四八 | 大、〇八 |
| 五月期 | 一四、〇七 | 大、〇九 | 十二月期 | 一四、六六 | 大、〇九 |
| 七月期 | 一四、二九 | 大、一〇 | 現貨 | 一四、一五 | 大、〇五 |

利物浦棉市

| | | | | | |
|---|---|---|---|---|---|
| 三月期 | 七、三七 | 大、〇九 | 現貨 | 七、五四 | 小、〇三 |
| 十月期 | 七、六六 | 大、〇八 | | | |

孟買棉市、初隨紐約而跌、後以本地空頭賣出□疲、計各花價如下、

| | | | | | |
|---|---|---|---|---|---|
| 平茄爾 | 二四五 | 不動 | 勃洛去 | 二七六 | 小四 |
| 奧姆辣 | 二六一 | 小二 | | | |

大阪棉市

| | | | |
|---|---|---|---|
| 三月期 | 四六、二〇 | 六月期 | 四六、七〇 |
| 四月期 | 四六、五五 | 七月期 | 四七、三五 |
| 五月期 | 四六、五五 | 八月期 | 四八、〇〇 |

本埠棉市、以美棉略堅、而金市復大漲、是以人心轉堅、市價反動甚烈、茲將全日經過概況、分述如下、

▲現棉 昨日現貨交易仍平平、到貨計餘姚花九百包、茲再將現開之花價列後、

| | | | | |
|---|---|---|---|---|
| 內外紗廠進 | 北市花 | 一〇〇包 | 價二八、五〇 | 送廠 |
| 東方紗廠進 | 陝西花 | 二〇〇包 | 價二八、五〇 | 同上 |
| 大豐紗廠進 | 又 | 二四五包 | 價二八、二五 | 同上 |
| 大康紗廠進 | 又 | 五〇〇包 | 價二八、〇〇 | 同上 |
| 廣幫進 | 餘姚花 | 五〇〇包 | 價二九、〇〇 | 棧交 |
| 大康紗廠進 | 陝西花 | 五〇〇包 | 價二八、二五 | 送廠 |
| 東方紗廠進 | 又 | 三〇〇包 | 價二八、七五 | 同上 |

▲期棉 紗布交易所、前市各月期均大起一錢至二錢、後市激漲二錢至一錢五分、共成交一萬九千六百擔、茲將各月期價列後、

| | | | | | |
|---|---|---|---|---|---|
| 二月期 | 二八、四〇 | 大、三〇 | 五月期 | 二八、五五 | 大、三五 |
| 三月期 | 二八、四〇 | 大、四〇 | 六月期 | 二八、六〇 | 大、三五 |
| 四月期 | 二八、四五 | 大、三五 | 七月期 | 二八、八〇 | 大、三五 |

### 紗市回漲甚勁

客銷有二千餘 惟實價極平

▲現紗 昨日客幫交易、以四川幫爲最多、計進二十支金雞、地球、耕織、藍鳳、十六支三羊、寶鼎等牌七八百包、廣東幫進二十支鴻禧、十六支大發、寶鼎等牌四百餘包、江西幫進十六支日光、水月、大鵬、人鐘等牌三百餘包、寧波幫進二十支水月、五福、十六支永月、雙魚等牌二百餘包、內地幫進十六支大發、日光等牌一百二三十包、雲南幫進十支大發二百七十餘包、其餘蕪湖、天津、汕頭、福建、廈門、野雞等幫、共進零星現紗二三百包、買價比上日平平、廠家由日華紗廠開出二十支藍鳳、三百五十包、價一百三十四兩七錢五分、由四川幫進、裕信紗廠開出十支大發五六百包、價一百十九兩二錢五分、由廣東雲南兩幫進、各牌市價列後、(單位兩)

| | | | |
|---|---|---|---|
| 二十支金城 | 一四〇、〇〇 | 十六支三羊 | 一二六、〇〇 |
| 又 立馬 | 一三八、二五 | 又 寶鼎 | 一二七、六〇 |
| 又 金雞 | 一三二、五〇 | 又 日光 | 一二八、五〇 |
| 又 地球 | 一三七、七五 | 又 人鐘 | 一二五、七五 |
| 又 耕織 | 一三四、五〇 | 又 水月 | 一二八、七五 |
| 又 藍鳳 | 一三四、七五 | 又 大發 | 一二七、五〇 |
| 又 炮台 | 一二七、五〇 | 又 金牛 | 一二四、〇〇 |
| 又 寶光 | 一三四、五〇 | 又 招財 | 一二三、二五 |
| 又 水月 | 一三五、〇〇 | 又 藍鳳 | 一二九、五〇 |
| 又 壽年 | 一三六、七五 | 又 鴻禧 | 一二七、二五 |
| 又 三星 | 一三三、〇〇 | 十支地球 | 一二七、五〇 |
| 又 五福 | 一二九、〇〇 | 又 大發 | 一一九、二五 |
| 又 鴻禧 | 一三二、二五 | 又 壽年 | 一一五、七五 |
| 二十支電車 | 一二七、二五 | 又 金雞 | 一一八、〇〇 |
| | | 又 孔雀 | 一一八、〇〇 |
| | | 又 人鐘 | 一一七、七五 |

▲期紗 紗布交易所、人鐘期紗、前市以美棉稍佳、本埠人心穩又堅穩、開盤近遠月均漲二三錢、中途零戶空頭抵補、市況又堅穩、收盤時各月計好起五六錢、成交四千九百包、後市開盤、人心以金價與現銷良好、空頭續有抵補、市況又好起三五錢、全日結果、近遠各月均較上日漲起一兩一錢至一兩三錢、計後市成交一萬零八百五十包、再將收盤列後、(單位兩)

| | 人標收盤 | 比較 | 人標現貨數 |
|---|---|---|---|
| 二月期 | 一二五、九〇 | 一、〇〇 | 一七、〇五〇 |
| 三月期 | 一二六、九〇 | 一、〇〇 | 三三、〇五〇 |
| 四月期 | 一二八、〇〇 | 一、一〇 | 二二、四〇〇 |
| 五月期 | 一二九、〇〇 | 一、三〇 | 一七、五〇〇 |
| 六月期 | 一二九、八〇 | 一、一〇 | 一〇、九〇〇 |
| 七月期 | 一三〇、一〇 | 一、三〇 | 二、三五〇 |

### 川經黃絲紅盤已開

價尙堅定

昨日本埠洋莊黃絲紅盤、業已開出、查川鄂黃絲經、去臘因印度所需之英絲上市、紐約川經銷路不動、停滯已久、茲因各歐莊於去冬在海外拋出之黃絲經期貨、轉瞬即須到期、咸乘紅盤、分別搶購、惟華絲商今歲開送各洋行之紅盤絲價、均主看漲、故談到結果、價仍堅定、計遂昌等進鐵機川黃廠經四十包、印莊進粗黃絲一百二十五包、其餘各絲經紅盤、尙在談判中、大約須俟海外電轉與否、方有把握、閘北各絲廠、均因纏解期絲關係、大多數定於今日開始工作云、

### 茶市俄銷略動

市價仍難提高

昨日本埠洋莊茶市、大勢仍呈平疲之象、查俄莊新泰洋行、日來雖對於紅綠茶多有談判、然認價仍不肯放高、法莊電報、昨市仍未轉滬、法銷似無切實把握、全市成交貢熙珍眉針眉眉熙等綠茶、及寧州紅茶、總計一千四百五十九箱、市盤均無漲跌云、

### 疋頭紅盤大致趨疲

昨星期三係遂英商怡和洋行、紅盤拍賣各種疋頭之期、計排叫各貨六十七件三千一百六十五疋、俱內有頂轉及代客排叫等計有三十三件一千五百六十九疋、以及漂布一件五十疋未叫、實在拍出者只有三十三件一千五百四十六疋、比較上年末次放期、共少叫十七件計六百八十二疋、緣各路銷場、尚未發動、市氣人心均極閒淡、各幫及同業等遂無意採辦、而價格較之上等尾、多數趨降、漲者寥寥、茲將所排各貨細目、分紀於左、

| | | |
|---|---|---|
| 羽毛 | 一件 | 十疋 |
| 羽綾 | 一件 | 二十疋 |
| 嗶嘰 | 一件 | 三十疋 |
| 彩呢 | 一件 | 六疋 |
| 西緞 | 四件 | 一百二十七疋 |
| 羽綢 | 十一件 | 四百四十疋 |
| 寧綢 | 一件 | 二十三疋 |
| 輕布 | 四件 | 二百九十疋 |
| 原布 | 八件 | 四百七十九疋 |
| 市布 | 十一件 | 五百五十疋 |
| 漂布 | 念四件 | 一千一百九十疋 |
| 共計 | 六十七件 | 三千一百六十五疋 |

所拍各貨之價、較前漲跌、計羽毛每疋如桃紅人馬降三錢、羽綾之馬頭每疋降六錢、嗶嘰之虎圈小去八錢、彩呢之大紅單鳳每碼仍計二兩一錢三分、惟本行頂轉、並未售出、泰西緞如彩福壽每碼降一分半、文明及和韻各減一分二五、元羽緞每疋小去二分五至三錢五、僅鶴鍔圖見漲二分半、寧綢如音樂會每疋降一錢七分五、輕布每疋小落六分至一錢一、原布每疋小去六分二錢三分、惟藍雙葉見增六分、市布每疋跌落三分至二錢一、而大發財一牌、則加七分、漂布每疋降自二分至四錢、漲者由三分至二錢云、

### 一九二六年銀價之回顧(續)

去歲銀價、期貨與現貨之相差、最多不過三七五、且祇有十一月中之數日、因倫敦存銀大減之故、其餘各月份、價格雖有上落、而兩者之相差、常屬無多、市面之高下、大率以中國投機家之買出、與印度之賬進近期爲轉移焉、去歲與銀市最有關係之一事、則爲八月四日發表之印度幣制委員會報告、此項報告之主旨、一般人皆認爲極單純而明顯、于各項爭論不決之問題、羅列無數證據、故能得到一極良好之印象、統觀全文、則知委員會之意、極欲避免不利於銀市之任何行動、故此項報告所發生之影響、非由於報告書中之建議、乃因其鮮明統計地位之種種證據、換言之、印銀價之跌落、遲早總須發生、非爲此項報告也、委員會否決金幣計劃、而主張逐漸減少紙幣準備金(其時爲八萬五千萬後增至十萬五千萬)至二萬五千萬、卽負債額之百分之十、如此則其餘之銀幣、若非流通於市面、印度政府在此後十年中之銀市、將祇有售出、而無買進、銀價之發生影響、卽以此也、惟印度立法議會、已展期緩至下屆開會時、再議實施此項報告之法令、且信反對方面之勢力頗強、足以修改其建議、然據一月十八日白根海爵士在貴族院中之宣言、謂印度國務大臣與印度政府意見相同、將接受幣制委員會之全部建議、則修改之望、已受一絕大打擊、故銀價於略回之後、仍復低落、惟印度政府在議會決定之前、未必實行售出耳、至于銀價前途、甚難預測、以現時形勢、至爲不定、故非短時間亦屬非易、惟於一九二七年之銀市、殊不能過於樂觀、蓋不特目下之產額甚巨、印度政府復有售出其餘多之銀羅比之可能、法國銀行或亦將續行售出、且中國存底極厚、歐洲大陸亦未必有大宗購買、以供鑄幣之用、惟自又一方面觀之、銀價在二十四辨士左右、足以吸引印度市場、故若跌至此數、印度方面之需要必旺也、中國時局雖不靖、而去歲買進甚巨、一且政局平靖、商業復振、則其需要亦必大增、故欲望銀價之高昂、我人雖未能樂觀、然以現價而論、當亦不致大跌、其上落必較去歲爲小也、今將一九二六年英國銀貨之進出口總數、列表如下、

| 進口自 | 千鎊 |
|---|---|
| 美國 | 三、九八四 |
| 墨西哥 | 二、六一五 |
| 法國 | 五三〇 |
| 加拿大 | 一九八 |
| 荷蘭 | 三四六 |
| 他國 | 二、五二〇 |
| 合計 | 一〇、一九三 |

| 出口至 | 千鎊 |
|---|---|
| 印度 | 七、五一六 |
| 中國 | 三四八 |
| 法國 | 八六一 |
| 新加坡 | 二七二 |
| 他國 | 一、七二〇 |
| 合計 | 一〇、七一七 |

去歲條金行動、無可評論、其價格上落、爲英倫銀行之買進賣出所限制、一歲中最可注意之一事、則爲印度方面、需要減少、由杜爾朋直接運往孟買之金貨、較上年約減四百萬鎊、故運英之金幣、乃由二三七五〇〇〇〇鎊增至三三〇〇〇〇〇鎊、由英運往印度之金亦大減、僅得二五三八〇〇〇鎊、其上年則有一三〇〇〇〇〇〇鎊也、印度之需要、約僅得上年之半、其一部份僅由澳洲運往、英國煤礦罷工、於匯市雖有影響、然由英國運金至美國者、終雖有利、故僅於金價低落時、有數小批運去、大陸方面、德國略有買進、惟英倫銀行、於每週到貨、常取得其一部份、直至九月中旬以後、大陸需要頗增、英倫銀行、遂幾並無購入、但其淨支出數、自去歲復立金本位以來、已由一千一百餘萬鎊、減至五百三十二萬四千鎊云、茲將去歲英國金貨之進出、列表如下、

| 進口自 | 千鎊 |
|---|---|
| 羅達森 | 三三、〇〇〇 |
| 俄羅斯 | 二、五三七 |
| 西非洲 | 一、三二七 |
| 他國 | 一、一七六 |
| 合計 | 三八、〇四〇 |

| 出口至 | 千鎊 |
|---|---|
| 印度 | 二、五三八 |
| 荷蘭 | 三、〇〇〇 |
| 瑞士 | 八七一 |
| 新加坡及爪哇 | 一、五五四 |
| 俄國 | 一、〇五七 |
| 法國 | 一、六九二 |
| 德國 | 一二、五〇〇 |
| 他國 | 三、三〇〇 |
| 合計 | 二六、五一二 |

## 市價一覽

中華民國十六年二月九日

▲國外匯兌

倫敦電匯 二先令八辦士〇〇
倫敦即期 二先令八辦士〇二五
倫敦四月期 二先令八辦士一二五
(以上各合規銀一兩正)
印度電匯 一百七十羅比二五
法國電匯 一千六百十五法郎
紐約電匯 六十四元七五〇
爪哇電匯 一百六十一盾〇〇
意國電匯 一千四百十五利拉
瑞士電匯 三百三十一瑞士法郎〇〇
(以上各合規銀一百兩正)
香港電匯 規銀七十九兩〇〇
(合香港洋一百元正)
日本電匯 規銀七十五兩五〇
(合日金一百元正)
加坡電匯 規銀八十七兩〇
●銀行買價
倫敦四月信匯 二先令八辦士一〇〇
倫敦四月押匯 二先令八辦士三七五
倫敦六月信匯 二先令八辦士三二五
(以上各合規銀一兩正)
法國四月信匯 一千六百七十五法郎
紐約四月信匯 六十五元二五
紐約四月押匯 六十八元七五
(以各合規銀一百兩正)

▲津漢匯兌

| 地名 | 幣別 | 匯價 |
|---|---|---|
| 天津 | 行化 | [illegible] |
| 漢口 | 洋例 | [illegible] |

以上中國銀行市價

▲國內匯兌(單位銀元)

●京兆區 北京公砝 [illegible] 又 銀元 [illegible]
●直隸省 天津行化 [illegible] 又 銀元 [illegible] 保定銀元 [illegible]
●山東省 濟南銀元 [illegible] 青島銀元 [illegible] 烟台銀元 [illegible]
●河南省 開封銀元 [illegible] 鄭州銀元 [illegible]
●江蘇省 南京銀元 [illegible] 蘇州銀元 [illegible] 鎮江銀元 [illegible] 徐州銀元 [illegible] 清江銀元 [illegible] 揚州銀元 [illegible] 常州銀元 [illegible] 無錫銀元 [illegible] 宜興銀元 [illegible] 常熟銀元 [illegible] 溧陽銀元 [illegible] 南通銀元 [illegible] 江陰銀元 [illegible] 太倉銀元 [illegible] 松江銀元 [illegible] 成聖橋銀元 [illegible] 丹陽銀元 [illegible] 六合銀元 [illegible] 淮安銀元 [illegible] 東台銀元 [illegible] 泰州銀元 [illegible] 海門銀元 [illegible]
●安徽省 蕪湖銀元 [illegible] 蚌埠銀元 [illegible]
●江西省 南昌銀元 [illegible] 九江銀元 [illegible]
●湖北省 漢口洋例 [illegible] 又 銀元 [illegible] 宜昌銀元 [illegible] 又 宜平 [illegible]
●湖南省 長沙銀元 [illegible]
●四川省 重慶平銀 [illegible] 又 銀元 [illegible] 成都平銀 [illegible] 又 銀元 [illegible] 萬縣平銀 [illegible] 又 銀元 [illegible]
●浙江省 杭州銀元 [illegible] 紹興銀元 [illegible] 溫州銀元 [illegible] 甯波銀元 [illegible] 嘉興銀元 [illegible] 湖州銀元 [illegible] 海門銀元 [illegible] 餘姚銀元 [illegible] 金華銀元 [illegible] 蘭谿銀元 [illegible] 衢州銀元 [illegible] 常山銀元 [illegible] 石門銀元 [illegible] 餘杭銀元 [illegible]
●福建省 福州銀元 [illegible] 廈門銀元 [illegible]
●廣東省 廣州港紙 [illegible] 汕頭銀元 [illegible]
●東三省 奉天銀元 [illegible] 哈爾濱銀元 [illegible]

▲金市

大條銀 近期 二十七辨士四三七五 遠期 二十七辨士一八七五
美銀價 五角九分〇〇
●三月份標金 (單位兩)
上午開盤 三六二、七〇 最小價 三六二、五〇
最大價 三七二、二〇 午時收盤 三七一、八〇
先令開出 二先令七辨士八七五 改縮 [illegible]
●登賬 二月份 三六九、〇〇 三月份 三七〇、〇〇 補水 三六九、〇〇
烚赤 上午 三七四、〇〇 下午 三七五、〇〇

銀樓飾金 (單位元)

| | 收進 | |
|---|---|---|
| 銀樓同行足赤飾金 | 五四、六〇 | |
| 銀樓首飾 | 五四、一〇 | |
| 永豐餘 | 五四、六〇 | |
| 寶字飾金 | | |
| 恆孚上足首飾 | 五一、六五 | |
| 又 首飾紋銀 | 五二、〇〇 | |
| 銀樓新同行紋飾 | 五二、〇〇 | |
| 又 | 五一、〇〇 | |

▲銀洋錢市 早市 午市

| 種別 | 早市 | 午市 |
|---|---|---|
| 洋厘 | [illegible] | [illegible] |
| 銀拆 | [illegible] | [illegible] |
| 江南小洋 | [illegible] | [illegible] |
| 廣東小洋 | [illegible] | [illegible] |
| 銅元 | [illegible] | [illegible] |
| 衣牌 | [illegible] | [illegible] |
| 角坌 | [illegible] | [illegible] |
| 貼水 | [illegible] | [illegible] |

▲各國票價 (每萬元價單位一兩) 買價 賣價

●羅布 千元新票 二百五十元 五百元老票 五元至二十五元
●馬克(每萬元價單位一元) 千元票 萬元票 十萬元票(每十萬元價)
●其他各票(單位一元) 法郎每元 新加坡每元 香港票每元 老頭票每元 花旗票每元 英金票每元 荷蘭票每元 英金鎊每個 美金洋每個 加拿大票每元 印度票每元 菲律濱票每元 [illegible]

▲麪粉市

紅藍車 紅炮台 紅馬船 紅寶星 紅渡根 紅鑾馬 紅山鹿 綠藍車 綠炮台 綠兵船 綠寶星 綠渡根 綠鑾馬 綠山鹿 綠飛鯨 [illegible]

# 學燈

## 柏格萊之教學職業觀（下）

王倘

William C. Bagley 著「An Indroduction To Teaching」之首章

> ▲啟事一　學燈編印時間較早，此後凡晨間所得關於教育之電訊，不及編載者，概列入第一張今晨消息欄、敬請讀者諸君注意、
>
> ▲啟事二　投稿諸君請於寄稿時，附一印鑑式或簽字式，以便取酬時核對、否則作不願受酬論、

### 教師之專業教育

今日先進各國，莫不汲汲營謀教師專業教育的準備之擴充，誠以其在近代文化上占極重要位置故也。有若干國家，對於未受教師專業教育者，即不准其充當公立學校之教師。此種理想之實現，在博大之美國反較小國爲難，蓋以小國中人口，較爲安定，而其社會組織設有恆業之獎金。美國爲世界首富之國，其中未成熟，未訓練，無恆心之教師反較同等國家爲多，似爲不通之論，究實，此說極易解明。美國人口不僅增加極速，即國家利源亦可使職業的機會增多，於是職業上發生不安定之現象，尤以爲敲門磚之職業爲甚。教學雖人皆認其重要，然在美國已非爲一種專業，（Profession）而爲一種過程。（Procession）

雖然，近二三十年中，此種情形，早已有變更。都市社會中尤甚，在市鎮中公立學校之服務，已極爲安定，同時教師專業學校，亦有同等之發達。美國有數處教師憑証之標準，已被提高。凡欲充當小學教師者，於四年中學教育外，須至少繼受專業教育二年方可。至於中學教師，則四年專門教育，爲最低之資格。此種標準，在都市社會中學校現已盛行，甚至有數省施行於鄉村學校，雖然，概言之，鄉村學校之教師，尚有未訓練者。都市人口雖日益增多，而鄉村學校之兒童，仍占全國兒童之半數，此誠大不幸之事！

1.教學貫澈的準備之重要——教師對於學校業務有良好之準備，其對於公衆之重要，此處可置之勿論；而專重貫澈的專業教育對於教師自身之重要。彼對于職業能負重責，而勉求精境，則其職業所償之報酬，亦爲極豐。教學何獨不然。概言之：彼視教學爲可愛的職業之人，即彼勤學，專心，堅忍之人。同理，彼犧牲最多之金錢，時間，與精力以爲教學事業準備之人，即彼獲得經濟上最大報酬之人也。今日專業教育之重要，人莫不承認之，故進步的學校之教師薪俸表，對於教師習完專業教育之每一單位，即加豐應得之薪金。他種職業上經濟之報酬，殆未有如是之迅速確定也。

雖然，究其終也，充分訓練與作事滿意所增之效率，尤爲重要。貫澈的專業教育，可養成教師有成功之職力，與精神上之樂趣。其中所有之問題，極爲繁多。即最好之訓練，亦無有預爲之解決者。然此問題可視爲每日工作之一部分，以引起其熱心與興趣。彼未訓練的教師，對此既不感痛苦；而成功之教師亦得認爲重大之問題。

### 專業教育之概況

今日各種教師之專業教育，首應有寬泛之普通教育爲基礎。此爲人所公認者，美國之新趨勢，須先習完四年中學之課程，方得受專業的學科，因此模範教師專業學校，由師範學校之舊名稱，而今新改爲師範院（Teacher's College）

1.充實的學力爲教學之基——現代師範院要務，在供預備教師以充實的學力之基礎，尤以與將後教學有關者爲甚。教師所擔任之科目，應澈底了解之，此爲顯見之事；然教師對於此種科目，若不遠超中小學範圍以外，則必不能勝任愉快，亦爲可信者，往昔有數處教師專業學校之盛行的政策，乃憑藉中小學以取教材，并限制專業學程，如心理學，學說，「方法」，及實際教學等。今日之趨勢，在從教師特殊需要之觀點，而極力注重教材之精熟。所以預備小學教師在師範院多種需求中，或選習算術，地理，國文，及歷史等科，而不視爲僅重習以前小學所學之課業，此種學程不徒供給初步材料之新觀點，且其刺激心力不亞於普通大學之學程。復次，師範院中之課程表，其各學程之教材，與教師將後工作有密切的關係，然此非即示彼已精通其工作也。

2.教學藝術之訓練——今日教師專業學校極重教學之試驗的研究，即試驗學校（Demonstration School）與訓練學校（Training School）工作之一。在試驗班（Demonstration Class）中，學生對於其專業的研究，早已熟諳高明教師採用教材以適合兒童需要與性能之方法。在訓練學校中，教生在嚴密而表同情之監導下，始作實際的教學藝術之實習。有時此種實習，在受專業教育時期中，舉行極早。故教材之研究，良好教學之指點，教學事業之實際的參與，均一致進行，交互爲用。此種工作乃得收貫澈的專業的綜合之效，專業教育的階段中，在其他學校，尚有嚴密的區分。如教材與理論先授，而實習則延遲至課程較後的部分中。然即在此種情形中，通常以有試驗班，得以重視實際的教學爲師範院之根本目的。

3.教育成爲一種科學之研究——教育的科學之研究，爲專業教育之又一要件。現代教育問題之試驗的研究，大有一日千里之勢，直接關於教學之審慎估量之事實與原理，極爲有力，通常分爲各學程以探究之，如教育心理學，兒童學，實驗教育，學校衞生，及教育測驗等。然今日之趨勢，注重師範院所有一切工作之綜合統一，如教材之專業的研究，然，因此預備教師所擔任之各學程，莫不爲教育科學研究所諳示之事實與原理。教育科學非爲自足的，隔閡的知識，乃以實際的教學與學習，問題之助，得有其意義與功用。吾人若無教材與被教者，則自無教學之可言，故教育科學直接關係於教材與被教者，以及教學法。預備教師欲熟諳教育科學之教則，最好直接應用於教授特殊的與特別的教材於眞正活潑的兒童中。

### 教育學說之廣泛的研究

現代師範院，對於教育學說注重廣博而深湛之研究，此足爲學生對於數學藝術的了解及熟練之助。此外教師須參加寬大教育政策之建設，其責任由教室內擴至會議廳，以商討教育目的在大社會的經營，對於實現此種目的之程序，則擯造之，批評之，估量之，前已述及。此種要體服務中有效力的供獻，應在師範院中有相當之準備。大多數師範院設立具有此較廣泛的準備之學程，以爲其重大目的。其他極重要學科如生物學，社會學，經濟學，及歷史學，（教育史在內）與此極相關切。而教育哲學一學程，又爲以上各科之基石。蓋該科可集各科所有之事實與原理之大成，且可鼓舞學生自創成一可實行之教育學說。

### 教學之長期與短期準備之分

上方略述之課程表，決非短期所能熟諳，今日從事各科教學準備，其最高標準，須於四年中學畢業後繼以二年，若增至三年，亦爲可能。紐約省即已實施之，終必有增至四年之一日。同時此問題之解決，已有他法。目下教師專業教育常便行於服務期內，師範院及普通大學增設推廣部的學程，（Extension Courses）教師可於學年中學習之。此種學程不難適合服務教師之時間與需要，且其所得之學分，可核算以取得學士學位，有時碩士與博士學位，亦可取得之。普通大學，師範學院，及其他學校之暑期學校之發達，更爲重要。其發達於今已三十年，全國公立學校之教師入之者，幾及四分之一。

### 繼續生長之理想

專業教育增進，則有加薪之政策，因此推廣部與暑校之學程，得以發達。此種運動，早已開始，今尚足驅使彼熱心的教師努力增進，以爲教學專業之特色，即繼續生長之理想是。——成功而高明的教師，必常爲一學習者。廣言之，教師專業教育，永無止境。此乃長期生活中之滿足，之樂趣也。由是以觀，則教學專業，有一極顯著的利益，勝於他種職業多多矣。教學所有之動境，確有此種生長之可能與必要，以視他種人類的職業，除學徒時期外，永無長進者，何啻霄壤。

1.生長理想即守舊之障碍物。——此種生長的理想之發展，可剷除教學職業上之大害，即繼續教學之傾向，流於保守不進之習氣。世俗所有譏諷學校教師之言，失之過當，而不足描出此類教師之實情，唯教學職業所有之眞正危機，則已爲之揭出也。華勒斯（Wallas）對於此種態度，另創一說，以解釋之。華氏認多數人樂於教學職業者，其中必有一種教學本能，或先天傾向。唯其顯現，乃暫時的，此與父母本能相同。其言曰：人類有一種教學本能，此於多數青年男女之教小兒見之。然當男女教師在中年時，此種本能即爲之演化。專業教師，無日不教學，於是一種教學習慣，得以型成。迄至習慣成熟時，神經反動，因之發生。凡一切正務，均失其本性……教師以其所處理者，爲變易不定之未成熟的兒童，故易成慣常。……當其始授新班時，對於有效力之言論，則不厭其重述。對於其所偏袒之意思，則不惜諄諄言之。昔意大利僧人將「教師」（Pedagogue）一字易爲「迂儒」（Pedant）今則遍布歐美矣。

一切正務，莫非失其本性，誠有如華勒斯所言者。凡百職業，未有不須藝學生之力，以赴之者，此實足令人感覺痛苦，如教學者然。昔愛迪生（Addison）於其旁觀者（Spectator）報中，對於此種保守不進之性質，加以解釋，而倡言此種性質不獨教師有之。然則欲解決此問題，似不在令教學成爲暫時的，偶然的職業；而在制止此種狹而愚昧之趨向。生長理想之發展，與教師服務期內的教育之進行，實爲達到此種目的之最妙而最有效之步驟也。

2.服務期前與服務期中的教育之關係——雖然，彼預備教師若以爲今日服務期內的教育，其益在縮短服務前的教育，則誠謬誤。推廣部與暑校之學程，不足替代循序漸進而有系統的訓練。此種一貫的與精製各學科之課程，有徹頭徹尾，學習之價值。若受三四年充滿專業理想的空氣之薰陶，其有利益，自不待言。然若僅習初淺的專業教育之虛略，則失此價值與利益，預備教師最好習完此種課程而至有得學士學位之程度爲止。然若以此學位之給贈，即爲專業教育已完成，則不可服務期內傳授學校，終將限於專門化而高深之學科。今日受推廣部與暑校的學程者，亦即彼曾飽受服務期前的教育之人也。

### 服務期前的教育之分科

然則師範學校及師範院之階級，即爲專業教育之起點。故此始業之綜合性，亟應注重。「課程」一名詞常指同趨向一定目標的各學程之循序次第。大多數師範院設有若干課程。其集合之總體名爲課程表。然每一課程，得爲一單位，中分爲多種學程。此種單位，各有一定的目標。有爲幼稚園教師而設之一種課程，有爲中等班的教師而設之一種課程；有爲初中教師而設之多種課程；有爲鄉村單級學校教師而設之一種課程；有爲高中教師而設之各種課程。（拉丁文，國文，歷史，數學，科學）。換言之，教師之專業教育，即在初級亦成爲專門化。雖每一特殊課程之預備，自成一單位，然有多數學程，爲若干不同課程所共有。並有若干學程，爲一切課程所共有者。

### 選擇一種課程

此種專業教育的分科之必要，乃以教學服務上有分科故。夫以一人之身，欲其勝任一切學校的科目之教學，早成過去之事實。故各人必選定一特殊課程，並須及早慎選之，有數處師範院於入學時，即須決定之。他校則先習普通學程，若干時期，然後開始分科，然第一學期之工作，在諳示學生以各種專門化的課程之利弊，及其所需要之資格。本章之目的：即在述出教學服務上各種課程，指示其研究法，及適當資格之決定，以助學生選習各種專業的課程。

### 熟習教育全體之重要

服務上特殊課程的選擇之要案，在洞悉教育之全體，即作學校所有的業務之鳥瞰是也。此非謂在此開始時，即可達到澈底了解，而領略教育上各種有趣問題。以下各章，即可助學生了解其全部業務之概略。

## 教育界紀事

### 奉教廳調查留學生狀況

奉天教育廳長祁公亮、以本省留學各國學生詳細情形、極應考核、分飭各縣教育會、調查各項、爲（一）學生姓名、年歲、籍貫、（二）留學某國、某學校某科、（三）官費自費、（四）留學之年限、（五）學生家境如何、

### 東省特別區教育會發行月刊

東省特別區教育會前議定發行教育月刊、茲聞第一期已定於二月中出版、並發出啟事、徵求著述、附錄啟事及徵文簡章如後、逕啟者、敝會教育月刊創刊號、訂於二月頃出刊、同人知識有限、學術事理無窮、深望教育專家、海內學者不吝金玉、錫以篇章、謹列簡則、幸希藻鑑（教育月刊徵文簡章）（一）本刊特義、不拘新舊、要歸之大中、俾得實施於教育、應用於社會、凡直接間接發揮此種旨趣之教育文字、一律歡迎、（二）本刊分評論、著述、紀載、藝苑、附錄各欄、（三）本刊以文言爲主、間亦採用通暢簡潔之白話文、（惟須避免歐化式及無謂之助詞、如標點符號與啊呀呢麼等、）（四）投寄之稿、務須繕寫清楚、加以句讀、（五）來稿本會得酌量增刪、其不願增刪者、務於寄稿時預先聲明、（六）譯稿請附寄原本、以便對照、或將原文題目原著者姓名出版地點時期詳細述明、（七）來稿須於稿尾註明住址、以便通訊、（八）本刊著述欄備有酬金、每篇自十元至百元、特別名著尤當從優、其清高不受酬者聽、（九）關於教育之照片畫片、一律歡迎、選用後當酌酬本刊、（十）投寄之稿、揭載與否、恕不預覆、原稿亦概不退還、如未揭載之件、得因預先聲明、並附寄郵資、退回原稿、（十一）來稿請寄至哈爾濱南崗司理胡同東省特別區教育會編輯股、

### 蘇教政委員會定期開常會

二月十四日在南京教實聯合會

江蘇教育廳昨致江蘇教育行政委員會各委員函云、敬啟者、查江蘇教育行政委員會簡則第七條、委員會以每年一月七月爲常會期、茲因各項重要問題、亟需公同協議、以資解決、擬於二月十四日在南京教實聯合會內開常會、除呈報省長外、敬請屆時蒞會與議爲荷、

### 東大農科近訊

▲秉農山回校　該科動物系教授秉農山博士、去年九月請假一學期、赴廈門大學、主持該校動物系教務、兼研究該地沿海動物、刻已返校、繼續其動物研究事業、

▲孫恩麐辭一農兼職　該科棉作委員會主任教師兼作物學教授孫恩麐、前以江蘇教育廳之商請、兼江蘇省立第一農校校長職務、茲以該科棉作研究推廣事業、繁重異常、業已於本月辭去一農兼職、專心致力於吾國棉作改良推廣問題、

▲葛敬中赴日　該科近年極力注意於蠶桑研究事業、深以人才缺乏爲苦、最近委托該科蠶桑系主任教授葛敬中、專誠赴日、訪求專材、葛君已於上月杪起程、預計一月內可以回國、

▲陳煥鏞赴港　該科植物系教授陳煥鏞、近年從事『中國木本植物誌』之著作、茲於寒假期內、特攜同該系繪圖員馮君澄如赴香港植物園、研究該處所有之中國南方木本植物、又該系教員秦仁昌、亦以研究中國蕨類植物之故、特同行赴香港、隨行時亦隨帶該系所採之植物標本數千種、準備與香港植物園及廣州嶺南大學農科作交換標本之用云、

### 試驗鄉村師範今日開董事會

午刻在功德林

中華教育改進社爲推廣鄉村教育、於南京創設試驗鄉村師範、先設第一院、訓練有農夫身手之鄉村教師、特組織董事會、會商一切進行事宜、推江彤侯、袁觀瀾、趙叔愚、王伯秋、陶知行諸君爲董事、定於今日午刻、借座功德林、開第一次董事會、聞尚須續推董事云、

### 南洋大學同學會今晚開年會

在新新公司酒樓

南洋大學同學會成立最早、迄今已及二十載、特值新年、舉行大會一次、本年大會、定今晚六時起在南京路新新酒樓舉行、聞該會爲鼓勵同學興味起見、先由理事會推舉年會籌備委員十二人、關於大會地點時間及秩序、均由籌備員負責處理之、聞籌備委員會開會二次、討論一切、其主旨專在聯絡同學情誼、故對於娛樂、力求完美、歌曲、說書、崑戲、中西音樂、電影、無線電等應有盡有、且各項娛樂、均請同學擔任、故尤難能可貴、今晚新新公司酒樓二層完全租定、禮桌擬排成「南」字形、節目中並有游戲抽彩一項、由開洛無線電公司贈送一只燈泡收音機全副、值價三十八元、另由會中備贈品數十大包、晚餐係特定者、格外豐富、並由崑崙釀酒公司惠贈佳釀、以助雅興、各職員亦派定職務如次、「委員長」徐佩璜、「節目」邵禹湘、莊曾鼎、「膳食」李頌聲、「布置」楊錫鏐、「簽名」王永禮、張孝安、張廷祥、「游戲」楊錫鏐、「招待」沒竹銘夫人、張嘉璈夫人、[illegible]豪、所有旅滬及住居沿滬寧、滬杭、兩路各同學、均[illegible]、並登廣告以示周至、想屆時車水馬龍、必有一番盛況也、

## 體育消息

### 國大附中將定取錄轉學生標準

本埠靜安寺路國民大學附屬中學、以培養青年期應具之知能、增進身心健康、并施行公民訓練與職業準備爲宗旨、向由大學行政會校長許世英、總務長殷芝齡、教務長何炳松負責主持、近因蘇浙各省公私立學校因戰事影響、學生請求轉學該校者甚多、有因時局關係未備轉學証書者、該校定於十二日會議審查並討論取錄轉學生標準云、

### 今晚籃球房仍有比賽

美星隊與匹斯勃……六時半起

美國旅華籃球健將所組之美星隊、日前曾勝申報隊、茲按該隊所約各隊比賽秩序、今晚將與戰勝中美兩隊之西斯勃權籃球隊、作第二次比賽於中華籃球房、兩雄相遇、定有一番激戰、但美星隊中、聞有缺席者、實力不免稍遜於前、然終不失爲一有價值之比賽、好此比賽者幸勿失之、裁判一席、已請定張國勛君擔任矣、

### 萬國籃球比賽昨晚初賽

中華勝葡萄牙……五十六對十四

美國勝猶太……二十七對二十

中美明晚在籃球房決賽

[illegible]房舉行初賽、觀者七百餘人、結果中華戰勝葡萄牙、美國戰勝猶太、至於中美兩國之決賽、則將於明晚七時仍在原處舉行、茲將兩組比賽情形及其成績列後、

▲中華與葡萄牙　六時開賽、由美人葛雷博士任裁判之職、鳴笛一聲、雙方鼓勇爭先、中華隊以久戰之將、臨陣不亂、精敏捷之傳遞、連獲數球、後葡隊罰入一球、成十二與一之比、然葡隊雖竭其能事、終因實力相差過多、機會難得、而以五十六與十四之比結局、總計雙方入籃總數、爲三十九次、葡隊僅得其八、中華隊之歐陽旭輝及歐炳光、竟各於半時間內、擲入八次、亦云盛矣、兩隊個人成績如后、

▲中華隊（五十六分）

| 姓名 | 職位 | 擲中 | 罰中 | 犯規 | 分數 |
|---|---|---|---|---|---|
| 錢遠驛 | 右鋒 | 四次 | 三次 | 一○ | 十一分 |
| 歐炳光 | 右鋒 | 八次 | ○次 | ○○ | 十六分 |
| 張則傚 | 左鋒 | 四次 | 二次 | 一○ | 十分 |
| 歐陽旭輝 | 中鋒 | 九次 | ○次 | ○○ | 十八分 |
| 童部文 | 中鋒 | ○次 | ○次 | ○○ | ○分 |
| 倪光祖 | 右衛 | ○次 | ○次 | 一○ | ○分 |
| 伍純武 | 左衛 | ○次 | 一次 | 一○ | 一分 |
| 沈昆南 | 左衛 | ○次 | ○次 | 一○ | ○分 |

▲葡萄牙隊（十四分）

| 姓名 | 職位 | 擲中 | 罰中 | 犯規 | 分數 |
|---|---|---|---|---|---|
| J. Tavares | 右鋒 | ○次 | 一次 | 一次 | 一分 |
| T. Collaco | 左鋒 | 三次 | ○次 | 三次 | 六分 |
| R. Canavarro | 中鋒 | 二次 | 一次 | 二次 | 五分 |
| J. Ribeirs | 右衛 | ○次 | ○次 | 三次 | ○分 |
| H. Ribeirs | 左衛 | 一次 | ○次 | ○次 | 二分 |

▲美國與猶太　[illegible]猶太隊於前半時內、尤稱出色、曾以七與○之比占最初之勝利、[illegible]而以十與八之比結束、觀者咸爲美隊危、迨後半時開始未久、猶太又獲一球、超出美隊四分、乃於數分鐘內、連被美國隊反攻、擲入四球、氣爲之奪、於是遂一蹶不振、然猶太[illegible]不見減、第因心慌意亂、多未命中耳、任裁判職者、爲張國勛舒鴻二君、其隊員個人成績如下表、

▲美國隊（二十七分）

| 姓名 | 職位 | 擲中 | 罰中 | 犯規 | 分數 |
|---|---|---|---|---|---|
| Gierhart | 右鋒 | 二次 | ○次 | ○次 | 四分 |
| Robbinson | 右鋒 | 一次 | ○次 | ○次 | 二分 |
| Carson | 左鋒 | 六次 | 三次 | 三次 | 十五分 |
| Creighton | 中鋒 | ○次 | ○次 | 二次 | ○分 |
| Fowler J.R. | 中鋒 | 二次 | ○次 | ○次 | 四分 |
| Burrell | 右衛 | ○次 | ○次 | 三次 | ○分 |
| Walker | 右衛 | ○次 | ○次 | 二次 | ○分 |
| Bankhart | 左衛 | ○次 | ○次 | ○次 | ○分 |
| Sullivan | 左衛 | ○次 | ○次 | 一次 | ○分 |
| Saumann | 中鋒 | 一次 | ○次 | ○次 | 二分 |

▲猶太隊（二十分）

| 姓名 | 職位 | 擲中 | 罰中 | 犯規 | 分數 |
|---|---|---|---|---|---|
| Greeberg. | 右鋒 | ○次 | 一次 | 二次 | 一分 |
| Hassiok | 右鋒 | ○次 | ○次 | ○次 | ○分 |
| Modlem S. | 左鋒 | 三次 | 三次 | 一次 | 九分 |
| Moalem Z. | 中鋒 | 三次 | 一次 | 一次 | 七分 |
| Jurvitch | 右衛 | ○次 | ○次 | 一次 | ○分 |
| Meilman | 左衛 | 一次 | 一次 | 一次 | 三分 |


經濟困難人們的福音

致富　八千元　可待

隆冬嚴寒之時如見瑞雪飄飄預兆豐年莫不額手相慶

經濟窘逼之時忽報特獎得中立解愁困莫不喜形於色

本會有獎儲蓄

按月（或按季按年）儲欵……到期原本如數發還……並給極優之紅利……每月有得獎希望……中途需欵可以抵借

引導世界人們趨於致富之途

獎額……特獎一號頭獎四號二三四五獎各一號小獎八百二十餘號

獎金……特獎八千元頭獎每號獎二千五百元二三四五獎獎金隨時分配小獎每號十五元

中法儲蓄會 中國有限公司 謹啟 上海總分會廣東路四十二號該章函索即寄



烏鷄白鳳丸惟我號最靈

治效

精美[illegible]書函索即奉



春禧　恭賀

服本園之白鳳丸有此功效

茲屆新年優待主顧 凡購藥品滿洋二元 精美畫片贈送一張

總發行所 上海河南路[illegible] 穉德園藥局謹啟

# 停辦華董選舉之聲明

納稅華人會發表緊要啟事

上海公共租界納稅華人會議決組織臨時委員會與租界當局討論界內市政治安等一切事宜等情、已誌昨報、該會昨發表緊要啟事云、聞夫國際問題、惟公理能佔最後之勝利、而外交政策、應隨大勢所趨為轉移、本會為界內華人結合之唯一對外機關、凡所設施、純以內順衆意、外應潮流為標準、此次關於工部局華董問題、本有暫時接受之意旨、原未足饜市民之願望、今英人既有交還租界之提案、則外交上之局勢、當然隨之一變、吾人除聽候政府妥籌收回辦法、俾租界得有正當解決外、應共覺悟、關係華人之權利甚大、一致急起直追、為政府之後盾、而謀早日之實現、是以特開全體理事大會、經衆議決、尅日組織臨時委員會、與工部局方面協商一切進行事宜、未交還租界前之處理市政辦法、庶還我主權、解除束縛、即以此為嚆矢、謹啟、

# 省令定驚蟄為全省植樹期

仍於清明舉行典禮

滬海道尹昨據省令訓令本道各縣知事云、案奉江蘇省長公署第六二〇號訓令內開、蘇省氣候溫暖、樹木瞬將萌動、所有本年清明植樹、自應先行栽種、以應時令、茲定於三月六日驚蟄節為全省植樹之期、仍於清明節舉行典禮、各縣行禮向在縣治舉行、現在已歷多年、將無隙地、自本年為始、應由各該縣知事於該管市鄉區域內擇定適宜地點、舉行典禮、以後即於各市鄉輪流栽植、以期普及、使各市鄉人民易於觀感、並將本年擇定地點及面積種類株數、先行具報、屆時由該道尹率同僚屬親往舉行、分別立表攝影呈送、以憑考核、此令等因、奉此、除分行外、合行令仰該知事即便遵照辦理、並將擇定地點及面積種類株數、先行分呈具報核奪、此令、

# 北四川路鐵網並不撤除

但許華警得自由通過

大晚報云、據本埠公共租界警務長巴萊德宣稱、北四川路障碍物問題、已得滿意之解決、所設鐵絲網、並不撤除、但許中國警察自由通過、不致妨碍職務、按警廳長劉嗣榮以北四川路鐵柵閉住後、華警不能通過為言、巴氏當告以華警仍可自由通過、即將鐵柵鎖閉、亦當派一華捕駐守、以便隨時啟閉、使華警得以通過、中外警務當局、現正合作、以維持上海之治安、但此項辦法、以彼此親善為主、若上海政府變更、而新政府對於租界當局之態度、並不親善、則北四川路之鐵柵、即當緊閉、不准華警通過、然使中國當局始終以維持秩序目的、與我人相同、則甚願與之合作云云、按北四川路越界所築之一段、將閘北之一部份隔開、其管轄權至今尚未確定、去歲曾由華警設崗、但旋即撤去、約定在談判未決以前、仍由租界捕房管理云、

# 公共租界防範加嚴

本埠公共租界當局、近以時值新年、謠諑叢興、而界內刦案迭出、攸碍治安、除飭各捕房於各要隘飭派中西探捕嚴密搜檢外、昨日下午、幷有一號鐵甲砲車一輛、巡駛漢口路等繁盛各馬路、加緊防務云、

# 財部復銀錢兩公會電

上海銀行公會錢業公會昨接北京財政部庚電云、東電悉、總稅務司安格聯已於一月三十一日明令免職、至從前政府委託安總稅務司保管之各項公債還本付息事宜、業經政府明令仍著代理總稅務司易紈士繼續原案、妥慎負責辦理、毫無變更、特復、財政部庚、

# 美國派員來華調查農產

設事務所於美領署……以二年為期……注意烟草小麥棉花落花生等

泰晤士報云、美人聶赫司、代表農部來滬、調查美國農產物在華之銷場、現設事務所於美領事署、聶氏曾在日本勾留一月、為加州米業考察日本米市情形、按美農所注意之農產物、為烟草、小麥、棉花、落花生等、如中國落花生之輸出、於美國市場、大有影響、故美國之種植落花生者、對此甚為注意、雖美國徵收重稅、每磅四分、而其售價仍較美國自種者為低、因其生產價值較廉之故、關於中國農產狀況、美農部幷不詳悉、故特派聶氏來華調查、期以二年、據美農部統計、一九二五年中國輸入美國之落花生達五百萬兩、花生肉達二千六百萬兩、蓋以美國為其最大之主顧也、至於中國輸入之烟草、則除英國外、以美國為最多、且逐年增加、美國種烟者、意欲多種、但不知其銷數是否已達極盛之點、中國自種之烟草不多、且不能與佛及尼亞之烟葉相比較、美國過剩之農產物、是否能行銷於東方、尤為聶氏此行所注重、將加以詳細之研究、按美農部派遣聶氏來華之目的、非為抵制中國農產物之輸出、乃欲推廣其國外貿易、且使美國農家、得知中國農產物之情形、美國各地之農產物、大多生產過剩、故[illegible]中國、聶氏在日考察米市情形後、已報告農部、轉知加州產米之區、去歲加州之米、生產過剩達一百萬袋、擬以之銷售於日本等處云、

# 征漕展限半月之縣示

上海縣知事公署昨發布告文云、為布告事、照得民國十五年冬漕、自十五年十二月五日啟征、扣至十六年二月一日初限屆滿、而查核征數、比之往年、相差尚遠、固由於上年秋成較歉、民力或有不逮、而各業戶意存觀望、延不清完者、實居多數、殊不知初限逾期、即應加收滯納經費、漕糧數鉅、所費不資、各業戶又何樂而為此、茲本知事酌核對於完漕各戶、優加待遇、將初限征期延長半月、由二月二日起至二月十六日止、即陰歷正月初一日起扣至十五日為止、於此時期中、赴柜完納冬漕者、仍照上年原定漕價核收、不加分文滯納金、以示寬大、設再逾期、惟有按章辦理、除報明財政廳長查核外、亟佈告閤境業戶人等、一體知悉、須知漕糧攸關國稅、當此公帑萬急、征期屆滿、仍予延長、體恤不為不至、務各踴躍輸將、剋日將本名下應完漕賦、掃數清完、藉串安業、勿再遲延、致干追繳、其各遵照、毋違此布、

# 法界納稅華人會籌備會期

─本月十四日─

本埠法租界納稅華人會自各商聯會發起組織以來、對於籌備會務事宜、進行頗為順利、昨聞該會已定於本月十四日即下星期一開籌備委員會、討論調查納稅人之手續、以為將來普及納稅人選舉之預備、聞該會進行計劃、擬先選出理事若干人、主持會務、對於法租界工部局臨時委員會、並不希望參加華董、惟對於工部局各種行政部、應要求增聘華人顧問、俾事實上得有參與市政之權利、然後加入管理市政、庶將來收回租界時、華人已有充分之經驗、於市政進行、可無捍隔之虞云、

# 鄂東游擊司令停止招兵

滬海道尹昨訓令所屬十二縣知事云、案准五省聯軍鄂東游擊軍司令部函開、敝部前奉帥諭着募新兵、曾經指定區域、咨達在案、茲以各屬招兵、名目繁多、藉端生事、所在多有、為避免混淆起見、復就近稟承帥示停止進行、所有派出人員、亦一律通知撤銷、此後如有假借敝部招兵名義、在外招徠者、即希台端飭屬查拿、依法懲辦等因、准此、除分行外、合亟令仰該知事即便遵照辦理、此令、

# 新發明之防盜法

無異以電氣守門

泰晤士報云、俄工程師巴仁諾夫發明一種電氣防盜法、巴氏稱之為電氣守門、謂能以僅少之費用、使全上海與各捕房聯絡、一遇盜警、捕房於出事地點可以立即查明、此法係利用電氣、於住宅或公司之內、暗設機關、通於電話線、以傳送電流、機關一按、捕房方面、可以立得警報、欲知何處被盜、其法甚為簡單、即於捕房中裝置顏色電燈若干、一經報警、燈光即明、然後按圖索驥、即可於兩秒鐘內、檢出一紙、上開住戶之門牌號數、及姓氏等等、瞭如指掌、巴氏已於江西路某處裝置此機、接通約百號、但其發明、可令四萬餘宅房屋、悉與附近捕房接通、而平常維持經費、統計不過每月三四兩、以近來滬上刦案之增多、此項防盜方法、大可注意云、

# 上海碾米公所議決變更斛期

北市米行公會昨接上海機器碾米公所函云、敬啟者、茲據敝同業面稱、現以時局艱難、我廠家純係客貨交易、上年米行倒欵頻聞、敝業因鑒於代客買賣、貨欵難收、所有重大責任、廠家獨自擔負、長此因循、不特廠業蕭條、抑且客貨不來、有碍全局、昨於[illegible]初八日年會提交緊急會議、當經公決自丁卯年元月起、所[illegible]廠家買與行家之米、按照河貨交易、成交之後、次日斛清不得遲慢、既斛之米、即日結帳、概交現欵、不收支票、倘有未斛之米、不來斛清、即行作罷、敝同業對於此議、實為維持行廠雙方利益起見、業經議決、錄在存案、用特備函奉達、即乞貴公會查照、轉知貴同業為荷、

# 大批印棉到滬

昨日印度孟買來滬之英輪尼萊號進口、載到大批印棉五千七百二十件、現在起卸云、

# 本埠米價鬆動

昨據米業中人云、近日本埠米價、因新年已過、各地產米區域、均已紛紛裝運來滬、故日來米價、較之去年歲尾、已見回跌、昨日頭號白米、每石為十七元、二號每石十六元四角、三號祇售十五元八角云、

# 昨日銅元兌價大跌

昨日本埠銅元兌價、較之一週以前、每元相距二百餘文、昨日午前各兌換店懸牌、每元可兌二千六百五六十文、及至午後懸牌、忽跌至二千七百文、至銀角兌價、亦較前跌落、昨日每元可兌十角三百九十或四百文云、

# 浚浦局定期會勘灘地

浚浦總局購買之蘊藻浜與周家嘴之間官有灘地一千五百五十餘畝、業經南京孫徐兩長令行上海縣知事徐章燮暨界丈量等情、已誌昨報、茲悉浚浦局以該灘地、係港務所需之必要、非經會勘指定劃界、不足以資遵守、昨聞浚浦局已定下星期一上午十時、會同徐知事委派之暨界委員馬洪範、以及交涉公署代表、前往周家嘴實地會勘暨界、以昭鄭重、

# 海德禮昨謁許交涉員

浚浦總局總工程師海德生、自前抵滬後、於昨（九日）午後三時、詣交涉公署拜謁許交涉員、由交際科長王鏡舜招待、海君新由歐美各國考察回滬、對於港務改良一切之新設施、多所建議、與許交涉員細談良久、與辭而別、

# 暹羅華僑代表過滬

將分赴京漢接洽一切

暹羅華僑代表陳某林某兩君、因暹羅政府拘捕華僑案、入京請願、中國社記者、昨日過於大東旅店、據稱暹羅政府徵收人頭稅、每人每年繳暹幣六銖、已十餘年、後改為助政費、無論本國外國人民、須一概繳納、近年來頗形懈弛、乃去歲秋季、忽然緊張、凡未繳者、被其查出、罰以加倍、否則罰以十五日苦工、因未繳而被罰者、各國僑民及暹國人民皆有、華僑被拘約千餘人、某國體乃張大其詞、謗報廣東國民政府、謂此苛例、係新頒於華人者、且拘捕華人達二萬餘名、國民政府外交部、據此以向暹外部抗議、請其從速取消、暹文報對此謂國民政府係干涉其內政、舉國譁然、對於華人、更多醜詆、某等故歸國向國民政府陳述誤會之由來、並請嗣後對於僑務勿聽一黨一派片面報告、提出交涉、而北京僑務局楊小川總裁、亦會電請暹京商會及中華會館江浙會館以調查眞相、某等擬分赴漢口北京向兩政府報告一切、籌謀挽救誤會之方、不然則暹人誤認中國干涉其內政、則吾等在暹之財產及身分必受損失、深望報界諸君子以援助云云、

# 染業聯合會緊急會議

上寶染業聯合會、昨日下午二時開會、到者十八行業代表汪瑞增、諸文綺、朱乾利、黃連生等三十餘人、公推正會長徐春榮主席、報告本會與總商會往來函件、及接洽情形、（一）報告總商會業已二次將同業困苦狀況、詳陳省政府、至今尚未得復電、（二）南京染業公所來函聲述由南京總商會援助邀准撤銷、（三）翁問樵主張本會應根據南京江甯縣原案進行呈請撤消、上寶兩縣亦屬省政府管轄、當無疑意、（四）徐子賢提議到省請願、衆議保留、潘嘉銘提議靜候總商會請求、（五）總商會、縣商會、閘北商會之文件、交書記起草發出、議畢散會、

# 議聯會昨開委員會

上海市鄉議事會聯合會、昨日下午二時、在也是園、開委員常會、計到沈信卿、丁及成、張仲華、張秋來、等十餘人、提議改良各市鄉農業、以裕產量案、議決、請求東南大學、農科、交通部、分往各市鄉試映、關於農業改良之各種影片、隨演隨講、其他如籌辦貸欵局各案、着手為難、待下屆開會、再行討論云、

# 閘北各絲廠陸續開工

閘北各絲廠往例於正月半前後一二日開工、今歲因去秋各廠承拋期絲為數甚鉅、須依期交解、故元元、天來、大來等各廠、均提前於今日起開工、其他各廠、亦定明後日開始工作云、

# 調查公司註冊積極進行

江蘇省實業廳調查員蔣信昭、上海縣實業局長張啟沃、前奉廳委、調查公司註冊事宜、業於陽歷十二月三十一日期滿截止、當以各實業公司工廠等、未向局聲請註冊者、仍居多數、因即據情呈請實廳核示辦法、旋由廳令展緩三月、繼續辦理、並將註冊條件、酌為更改、令由實業局一一公布、惟當公布之際、適值陰歷元旦、各部辦事人員、循例休假、故未着手進行、茲因假期已過、關於公司註冊事宜、仍應積極辦理、以免一再貽誤、昨已由兩委員分別函令各商會、據情轉函各公司工廠查照辦理矣、

# 市鄉行政聯會討論救濟農民

上海十九市鄉行政聯合會於昨日下午二時開常會、各市鄉董佐之到會者、上海為李平書楊東山、法華楊洪釗、漕河涇楊福元唐敬熙、引翔嚴瑞人、蒲淞張輅生馬橋王益仁、顓橋施安生、北橋孫世本、曹行曹正書、陳行畢新齋、三林火旭升等、由會長李平書主席、討論救濟各農民春賑辦法、僉以去年本邑全縣災荒、秋收歉薄、各鄉農民鮮乏蓋藏、現當春耕伊始、貧苦小民、既無資本、又缺種子、待賑甚殷、似宜設法籌辦春賑、散發種子、俾農民得以耕種、維持生活、惟是需欵頗鉅、際此公帑竭蹶、庫藏空虛、公家既無的欵可撥、地方亦一不易籌措、當經列席各董佐磋商良久、對於籌欵一層、尚無結果、公決、俟下屆會期、再行討論、散會已五時矣、

# 卡德路之慘殺案

兇手已被逮獲●死者尙不知姓名

寓居滬西新閘卡德路一千〇九十七號門牌之源昌新煤炭店主傅右才、於前日下午七點〇五分時、陡聞開放手槍聲兩響、遂出門尋聲而往、祇見卡德路西首路上、發現被槍狙擊斃命之男子一名、其人年約四十歲以內、身之高長、約五尺餘、其衣極楚楚、為灰色綫春白灘皮之袍子、玄色團花毛革之馬褂、外罩灰色呢大衣、頭戴皮帽、彈穿左額、由後腦穿出、倒臥血泊中、狀極可慘、傅友財、出視時、兇手早已逃去、當於死者身旁拾得彈壳一枚、即以電話通報靜安寺捕房、捕頭得報、飭派中西探捕、馳往出事地點、查勘一過、將尸舁入斐倫路驗尸所、至死者姓名籍貫、無有得知、究因何故被殺、捕房當局、正事調查、惟於死者身畔抄得紅色卡片二張、印何貴明三字、傍有德軒兩小字、尚有白色卡片兩張、一為張錫灊、一為王元勛、及皮篋一只、內藏四聞當票一張、雙毫銀角一枚、他無別物、昨日下午稟請臨時法院徐院長委李晉孚推事帶同書記官楊宸、並會同日副領事田島君、涖所驗明、該無名男尸、委係生前被鎗擊傷要害身死、除飭捕房嚴緝兇手外、當着地保報堂棺殮埋葬、

# 拒毒會定十四日歡迎屈映光

中華國民拒毒會、根據常務委員會議決案、定期歡迎前內務總長屈映光、昨發通函云、前內務總長屈文六先生、於去歲赴歐遊歷、旌駕所至、輒乘便宣傳我國國民拒毒運動概況、在日內瓦時、曾以中華國民名義、協助國際聯盟我國代表朱兆莘公使、進行拒毒事功、年前本會向部立案、於時總統內務者、適為屈公、當以拒毒為近今切要救國工作、隨即批准立案、屈公之拒毒熱忱、素為本會同人所欽敬、此次歸自海外、暫駐滬濱、本會因特訂於本月十四日午後七時、假座銀行俱樂部、開會歡迎、藉表敬意、並請報告海外拒毒之好消息、為此專函奉達、屆時敬請賁涖是禱、

# 禁止傾倒臭油之嚴厲

淞滬商埠督辦公署為取締臭油傾入吳淞江內復吳淞江水利協會函云、逕啟者、前接台函請禁止將臭油傾入吳淞江內、以重衛生等由、業經令行松滬商埠衛生局從嚴查禁、並先函復在案、茲據淞滬商埠衛生局呈稱、遵即令行淞滬警廳水警隊長切實查禁、並將辦法具報去後、茲據該隊長白紫綬呈稱、奉令之後、遵即飭令閘北蘇州河職隊派駐所、遵照辦理去後、茲據報稱、是項臭油諒由租界自來火公司運出、曾於上年十二月三十日查獲兩船解廳查辦之後、近來尚無此項臭油船隻蹤跡、除飭警隨時查禁外、奉令前因、理合將據復查辦情形具文呈報、仰祈鑒核、備具等情、據此除指令仰飭屬認眞查禁、以重衛生外、相應函達、即希查照、此致吳淞江水利協會、

# 西藥業公會改易名稱

將「西」字改為「新」字

上海西藥業公會、去歲因黃楚九等邀集本埠西藥同業發起、籌備業已就緒、於昨日下午二時在愛多亞路本會所開同業大會、到者中法、五洲、中西、勒威、華英、中英、太和、濟華、華美等藥房代表、公推黃楚九主席、報告三提案、（一）西藥業公會名稱、應予更改、以應潮流、（二）開大會日期應公決訂定、（三）籌備經過情形、當由呂靜齋起立謂、鄙人忝在籌備委員之一、經辦各事、全賴黃雲華周邦俊及諸位襄助進行、事繁瑣雜、應變更議程、先將籌備經過略報告、再行討論名稱、衆贊成、黃君報告畢、主席提出西藥業公會名稱、應即更改、以為近來部章、以西藥為新藥、且有中國人能製造之藥、東洋又有出品、祇好將西字改為新字、包括一切、諸君贊成者、請舉手、全體通過、開成立大會日期、公決定夏曆正月二十六日下午二時、衆贊成、嗣討論內部進行、遂散會、

# 基督協進會執行委員會之第一日

中華全國基督教協進會、訂於本月九日至十一日、在該會會所、開執行委員會、討論重要事項、昨日上午九時半開會、余日章主席、首由會員及來賓交換『致會處此時局之亟宜及機會』之經驗與意見、次由總幹事誠靜怡報告會務、至十二時半休會、午後二時半仍聚原處、討論『吾人為國內信徒應作之事項』、（甲）對於中華信徒、（一）如何應付新問題、（二）如何應付困難環境、（三）吾人今日之使命、（乙）對於宣教師、（一）如何適應新局勢、（二）灰心與傳教、（三）彼等在新中國所處地位問題、後又討論『文字事業之應用』、議至五時半散會、

# 市民提倡會定期春宴

上海對日外交市民大會、市民提倡國貨會、[illegible]十二日下午六時在五馬路復興園舉行春宴、昨已分函各團體代表及商廠主任、請准時到會云、

# 建築蘇州河駁岸將興工

淞滬商埠督辦公署、前因沿蘇州河一帶、缺少一起卸貨物之駁岸、擬在新閘橋與新垃圾橋中間、興建駁岸、以利水路運輸、令由工程處負責辦理、各情已誌前報、茲悉工程處業已着手進行、所有關於該段沿河一切竹木筏及障碍物、概已由警廳布告船戶、限期設法剷除、以利工程至該駁岸之建築方程、亦由工程處擬定圖樣、連日正派員測量水勢地位、日內即可竣事、其正式興工日期、約在陽歷三月間云、

# 函請水巡隊懲罰無証垃圾船

吳淞江水利協會以取締垃圾船不領通行證、函請水警廳水巡隊懲罰函云、敬啟者、本月九日據本會稽查李宗道函稱、查上月二十一日據本會水警李萬山面稱、在吳淞江舢板廠新橋附近、查獲由租界方面西行垃圾船二艘、當經扣留、訊係農民肥田垃圾、未經領取通行證、該警以其有違本會定章、請為懲辦前來、經宗道與水巡隊方巡官協商之下、以該船戶未悉本會章程、且所載垃圾確係充作肥田之用、漏領通行證、警章並無懲罰之規定、本會亦未備函通知、欲予懲辦、無所依據、嗣後應由本會逕行函知、萬一再有此類情事發生、俾得依據辦理等語、應請備函通知該水巡隊以後如再發生漏領通行證情事、請酌予懲處、以免玩忽等語前來、查此項西行垃圾船、雖據稱實係將垃圾借作肥田之用、惟未經領取通行證、即屬無從稽考、不免發生流弊、自應請由貴巡官、嗣後遇有此項情事、酌將該船戶議罰、以儆玩忽而杜流弊、即希查照辦理為荷、此致淞滬警察廳水巡隊派駐所方巡官、

# 商聯會函請警務處添設崗位

本埠河南路商界聯合會、昨致函公共租界警務處裴立脫總巡司云、謹啟者、茲據敝會會員燮昌火柴公司、洋貨商業會集所、大昌、華昌、協隆、祥記、熾昌新等各公司函稱、略謂泗涇路為南北市往來孔道、雖全路不甚遙長、而支弄頗多、巡警視察之所不及、遂為宵小逞技之處、早晚婦女經過、釵鈿零星、鮮有不被攫取、呼號之聲、日必數聞、物雖微細、日後焉有不釀成巨禍、觀瞻所繫、咸視為畏途、尤於就近商家、有莫大障礙、素知貴會對於地方治安極為注意、用特備函奉告、敢乞即日轉函工部局、加派崗位、從嚴邏察、以安地方、而利通行、實為公便等語前來、據此查宵小橫行不法、實堪痛恨、素仰貴總巡司維護治安、商人咸戴、相應專函奉達、敬懇在該處泗涇路、因地制宜、添設崗位、幷祈多派探捕、嚴密梭巡、以厚警力、而寒匪膽、不勝公感之至、

# 浦江水巡隊長調廳另候委用

南市浦江水巡隊隊長白紫綬昨奉廳令、調廳另候委用、所遺隊長一席、另委幹員接辦、

# 牙稅征收處復縣商會函

上海居牙稅征收處、昨復上海縣商會公函云、逕復者、永請堂磚灰業以磚灰兩項、未能分別領帖、業經開會決議、自十六年份起、嗣後由該公所籌欵、仍照原有稅率預繳短期登錄遞証一百張、以淞滬區域為範圍、每年一七兩月分期繳稅、各同業中如期滿以及華租兩界之新領帖者、須由公所出具証明書、呈交塡發、如期內仍不足數、由公所墊賠、或能盤過一百張、照例繳領等情、查此案他縣早已奉行、上海安可獨異、種種為難、前函備述、現據該業一再呈稱多方困苦、察核情形、尚屬實在、容候呈處核准備案、請即先行轉知該公所按照呈文試辦可也、專此肅復、即希查照核辦為荷、

# 佛法僧園法苑開幕頌誌

本埠靜安寺路嘉爾鳴路口、佛法僧園法苑、由中外佛教徒所創設、以宏揚佛化、改良精進為宗旨、延高僧太虛法師主持、苑宇壯麗、規模宏大、內設佛教圖書館、藏經室楞伽學社、佛化教育社、法事部、蔬食處、閱籌備業已就緒、定於正月十二日、即陽歷二月十三日下午二時、舉行開幕禮、幷柬請中外官紳、及各界男女信徒、蒞苑參觀、備具素食茗點、以饗來賓云、

# 鴻裕紗廠停工之解釋

陳霆銳律師復總工會函

上海總工會前為鴻裕紗廠調換工人事、特致函質問該廠、昨日該廠法律顧問陳霆銳律師、函復總工會、解釋誤會原函云、逕啟者、貴會二月四日為鴻裕紗廠工人停工事件、函致該廠總理、名論讜言、至深欽佩、茲該總理囑為答復如下、按此次鴻裕紗廠以房屋機器、年久失修、內部組織、亦欠完備、且以資本短絀、添招股本、又為刻不容緩之事、均有改良重組之必要、所以廠務會議、毅然決定於今春着手改革、但三者工程浩大、手續繁重、斷非在短時間內所能促成、公司方面、雖忍痛須與、為此一勞永逸之計、而工人方面、為生計素為艱難、[illegible]年底、即經通告各工人、囑其另謀生計、免致失業、勿必徒勞觀望、自貽伊戚、並將所有積存工資、一律發清、凡此皆為工人生計着想、並非有意與工人為難、此中情形、一經道出、一切疑竇、而不難渙然冰釋也、來函稱該廠出此調換通班之策、全不顧及數千工人生計云云、實屬誤會、此應請貴工會向各工人善為開導者也、又該廠此次改造房屋、無非皆為增進工人之幸福、如加造氣樓、添設膳堂、整潔廁所皆是也、以後貴會對於該廠改良工人待遇、增進工人幸福之事、有何意見、儘祈隨時發表、敝當事人鴻裕廠主無不樂為考慮也云云、

# 婦女會定期開跳舞會

上海婦女會為教育貧苦兒童計、設有義務學校三處、分設於荊州路、赫德路、寶山路等處、每校每年約需經費四百元、三校共需一千二百元、該會每年會費及捐欵約得四百元、全數充作經費外、尚不敷洋八百元、該三校近年學額增多、亟待擴充、奈為經費所限、無可發展、該會去年年底開會時、曾將此事提出討論、由副會長梅華銓夫人提議、於今春假大華飯店開一跳舞會、以售得之資悉數充作三校經費、當由交際部長蕭智吉夫人贊成通過、遂選蕭夫人為跳舞會主任、從事籌備、茲已擇定本月十一號（即夏歷正月初十日）下午四時至七時半、假大華飯店舉行、是項跳舞會節目、除來賓之各種跳舞外、有郭標君女公子與某君合作却爾斯登舞與湯歌舞、並有吳志霖君之女公子鋼琴獨奏、郭女士等舞姿極美、想屆時舞影翩韆、和以幽揚之琴聲、必大有可觀、門劵每張一元半、連茶點在內、該會同時並邀請各國婦女會涖會參觀、又門票在大華飯店發售、存劵無多、各界可速前往購取、年來滬人頗嗜跳舞、此會參與人士、均為名家、且又事關義務教育、一舉兩得、想中華士女、必能樂善好施、踴躍前往也、

# 卡德路昨午後之火警

倪隆順在滬西卡德路五百三十八號門牌屋內、開設彈棉花舖、於昨日午後二時許、其家驟起火警、幸救火會聞警馳至、灌救熄滅、祇焚去室中所貯存之棉花、屋宇無恙、損失之數、約計二百餘金、至於起火原因、據倪隆順云、在週日來一顧客、攜得一捆棉花、囑為彈打、正在爭論彈工、其人吸烟、探懷取燐寸、將未熄之火、擲諸彈就之棉花堆中、因纖維質大鬆、易於傳燃、一霎之間、不可向邇、其人見已肇禍、立即潛逃無踪、幸未燎原、實為幸事云云、

# 滬城竊賊橫行

祥成烟紙店三次失竊

滬城四牌樓老學前十字街口祥成烟紙店、於旬日間連遭三次失竊、（一）去臘十二月二十九晚三時許、被賊挖門、偷去銅元一百二十七千、小洋坯十二元、中南牌香烟三條、又金鼠天橋聯珠各兩條、（二）舊歷元旦日晚二時許、又被掘壁、竊去銅元二十三千、小洋坯六元、幸被該管一區二分所警察追獲、拘押三天、遊街示儆、（三）初六日夜二三時、又被掘壁竊去銅元二十七千、錫臘檯一副、銅花扦一對、布棉袍子一件、瓦花瓶一只、磁盆五只、該店主即開具失單、報請警署追緝、昨又請求肇嘉路商聯會、環請警署澈查、當經藍祝三署員、允予嚴緝查辦、並加派崗警、在該處嚴加防範、並令巡官周志剛親自出勤、每晚梭巡、以保商業而安閭閻云、

# 浪急風狂送喪人慘遭滅頂

前日午後浦東其昌棧外灘浦中、有某輪渡局小輪拖帶渡船一艘、內裝棺柩一具、送柩者男女十餘人、距浦江風浪甚急、致將纜繩激斷、該渡船登時覆沒、棺柩及送柩人等同時落水、經鄰船救起五六人、餘遭滅頂之慘、事後由該船戶將失事情形投楊樹浦水巡捕房備案、

# 法捕房查獲大批燕子窠

葉根法王紀林王炳仁曹永林劉新初陳阿生王松年潘金榮楊小卿張朱氏等、在法租界私設燕子窠、供人私吃洋烟、為捕頭查悉、以其違禁、帶同包探等前往各該處抄出烟具甚多、帶入捕房、論各交保、昨日傳解法公堂請究、奉訊屬實、中西官判葉根法王紀林王炳仁三名各罰洋一百五十元、餘各罰洋一百元充公、烟具沒收、駐滬法總領事那齊自偵悉界內昇平里八號、有保險燕子窠營業之亞利公司、令飭捕房破獲後、日來嚴令捕房、務將界內各燕子窠捕捉盡淨、以除毒氛云、

# 理髮匠倒斃浴室內

北山西路一千四百八十八號門牌祥記理髮店夥鎮江人張正幹、年三十九歲、前晚十時、偕友劉生大同至天潼路四百另九號門牌涓泉池浴室洗澡、張先入廁所大便市畢、忽向後一仰、頓時氣絕、嗣由該浴室堂倌瞥見、報告虹口捕房、派探將尸舁入驗尸所、昨日下午經臨時法院李推事帶同書記官楊宸涖所驗訊一過、判曰驗得已死張正幹、週身無故、委係氣閉身死、尸體着其友劉生大具領、

## 各業夥友失業之救濟

本埠各業職員、爲被店主開除、各職業團體紛紛設法救濟、茲將昨日消息、採誌如左、

▲潘冬林調査四公司失業人員　先施、永安、新新、麗華、四公司失業人員、已由傅庵君允爲交涉、並先託由潘冬林赴各該公司調査、已誌昨報、茲悉四公司職工會爲尊崇調人起見、特派代表前往潘君寓所敦請、並將各該公司辭退職員名單、各註年歲籍貫、在職年月、被歇實情、列表備函、以便調査一一、各代表約定於昨午在四公司職工聯誼會聚齊、同赴潘君寓所面陳一切云、(大中社)

▲米業職員之失業會議　昨日(九日)午後米業職員聯益會開第一次失業團會議、計到失業職員七十餘人、由駐會某君主席、當即報告開會宗旨、並請失業職員報告被店東辭退情形、當由同昇祥之丁德江、和平之孫汝吾、相繼報告、店東方面均稱生意清淡、因而裁減人員、但在原介紹人方面所述、則因要求加薪之故、又公平之趙硯莛報告、店方辭彼之時、名曰將減少開支、實則已另進新店員、請爲交涉、永大之馮振東報告、爲入職員聯益會之故、同順昌之項玉秀報告、店中於陰歷年底、未發雙薪、烈丰之李寄厂報告、店中未發雙薪、並託故辭退、新新公司米店之唐榮源報告、該店不肯履行條件、年底不發雙俸、並將本人辭退、兆豐之潘祥雲云、在該店已有十年、今因參加罷工、亦被辭退、其餘數十人之報告、大略不外以上數端、隨經公衆議決、由失業團推出代表三十人、偕同聯益會執行委員會人員、及簽定復工條件代表、調人章君、齊往嘉穀堂要求履行簽訂之條件、一致予以復業、其中如實係因生意進退關係、亦請公所設法、介紹他店生意、至所有失業職員、在本會失業職員寄宿舍未會組織成立以前、暫假嘉穀堂米業公所寄宿、以免失業職員流離失所、議決後當即散會、前往公所交涉、又聞該會某君云、當客臘罷工時、多承各團體資助、中有義成公助米一石、實係會中購買、致引起同業之反感、乞附筆叙明、藉資更正云、(大中社)

▲店總會請商總會援助　店員總聯合會昨致各馬路商界總聯合會、請轉勸各店主、勿任意開除夥友云、逕啟者、去年上海各業店員、因感生活困難、陸續起作加薪要求、當時得貴會及社會各界之同情援助、大致各得相當解決、唯是年關過後、各業店主即藉年關慣例、開除舊有大批職員、僱用外地低薪職員、推其用意、不外含有報復之心、利誘內地生活程度較低之職員、以逃避其開除運動加薪之職員之惡名、與履行加薪之條件、此種方法、在店員固大受遷地或失業之苦、即店主亦有此進彼出之損失、且各地生活程度不同、內地新來之職員、始則慕申地薪收之大、繼亦必感物價之貴、而生同樣要求加薪之念、是以各業店主之苟且辦法、實非根本解決之道、并易引起賓主情感之破裂、本會再三考慮、深覺店主此等辦法、實係自殺政策、唯是本會因力微勢薄、而店主且以敵對地位對待本會、即詞詳理正、不動店主之聽、甚願貴會本協調勞資之義、永遠指導所屬各商會、飭令其普告各業店主、明喻此義、免使商業前途陷於傾圮、兩受裨益、是所至望、無任感紉、

▲估衣業致店總會函　估衣業職員自開春以來、被店主開除者頗多、聞至昨日爲止、已有一百餘人其原因大半係去年加薪運動之故、昨日該職員公會、因此特致函店員總會及總工會、請求主持公道、加以援助、其函如下、(上略)敝業同人去冬因迫於生計之艱難、起而作加薪之要求、荷蒙貴會熱忱調停、得各安心復業、不料正月以來、各店大舉裁員、現已調査、不下一百五十餘人、各店主表面雖云爲節省開支、實則陰存報復之心、蓋一面開除原有職員、一面又雇用內地職員、且有爲其服務二十年之夥友、而亦被開除者、可見節省開支云云、純屬搪塞之辭、敝會因鑒于百數無辜被斥之職員、平日所獲酬金、既不足以安家、安有餘蓄、一旦失業、決難免凍餒之虞、況當時條約所訂、不得因罷工而開除職員一條、今成虛文、一無保障、而任殘忍之店主、一意壓迫、貴會爲上海店員之保障者、且爲當時証人之一、特披瀝直陳、務祈再爲出面、主持公道、加以援助、庶使無辜被棄之職員得白沈冤、不勝禱切之至、

▲藥業夥友失業之交涉　(一)「童涵春」昨日上海藥業友誼會、派代表陶文波柳慶卿持函赴南市小東門童涵春交涉云、原函如下、光甫先生台鑒、茲據寶號被裁夥友、來會報告、此次年節之中、計有十二人被裁、以後職業頗受影響、請予維持、維先生待人接物、素主仁慈、對於夥友生計、向甚顧恤、此次被裁夥友、雖不無有錯誤之處、惟夥友失業之苦況、想早在洞鑒之中、倘有一得之長、仍予格外矜全、在寶號並無所損、而夥友則叨惠無窮矣、茲特派代表趨前婉商、祈予台洽爲感、(二)「同德春」該號於今春辭去夥友共計五人、即由藥業友誼會會員介紹、人壤缺、惟「五把刀」一職、由馮存仁茂恒至外埠薦來、全店夥友、以該夥並非友誼會會員誠恐外埠來人過多、本埠失業夥友、亦必加增、特於昨日上午赴藥業友誼會報告、並請設法婉勸、該會據報後、一方致函蔡茂恒、請其顧全本埠失業夥友之職員、一方於下午二時許派代表柳慶卿陶文波二人赴同德生磋商、當由經理李瑞章接見、代表陳述來意後、李經理始悉蔡茂恒介紹者並非藥業友誼會會員、當允與蔡磋商、另行代該友設法、否則亦必須先入藥業友誼會、始行錄用、代表等認李君答復誠懇、即致謝與辭而出(公平社)

## 滬阪間之試驗飛行

—將於三月初舉行—

日本航空公司前舉行日本上海間之中日聯絡飛行、克告成功、現擬載運大阪別府間之旅客、並擬於三月初先從事大阪上海間之試驗飛行、機體用德國德耳萊公司裝之德耳萊飛行艇、業已運到、目下正在佈置、該艇有羅爾司路伊斯三百七十五馬力發動機二架、繼續航行時間七時間、速力百九十五基羅密達、搭乘者預定駕駛員二名、機關員一名、無線電技師一名、旅客十名至十一名、俟三月初大阪上海間之試驗飛行成功、即將着手載運大阪別府間之旅客云、

## 前昨兩日刦案併誌

▲八字橋　閘北八字橋柳營路平房內居戶倪金治家、昨上午二時許突來盜匪數人、用鐵器挖掘門戶、倪聞聲啟門出外詰問、該匪黨有二人、口操北音者、其一手持電筒、一手即開槍亂擊、倪當胸被中一彈、立時倒地殞命、該匪等乃入內刦去金戒三只、並衣服二件而逸、事後經五區警署派警往捕、匪已無蹤、乃着地保派人看管尸身、並投地檢廳請驗、孫檢察長於午後委派檢察官等蒞場驗明、死者倪金治胸部受有槍傷一處、委係致命而死、塡明尸格、判令尸屬棺殮、候緝兇究辦、查死者今年四十八歲、有子五人、當檢察官檢驗時、倪之妻子圍而痛哭、厥狀甚慘云、

▲密勒路　密勒路八百四十號門牌朱木森家、前晚七時許、突來盜匪八名、以兩盜在外望風、餘盜擁入內室、各出手鎗、向男婦人等嚇禁聲張、翻箱倒篋、任意搜刦、得値洋六百元之衣飾銀洋、携贓呼嘯而逸、

▲元芳路　元芳路菜市街二百六十八號門牌、翁福泰烟紙店、於前晚夜半十二點一刻、正在收市之際、被盜匪三名闖入、各執手槍恐嚇、搶刦得大小銀洋共計一百元而逸、後經事主分投該管捕房報請查緝贓盜、

▲民國路　法租界民國路五一二號門牌錦章新烟紙店、於前晚七點時、突來盜匪三人、以購物爲由、一盜在外把風、二盜跳入店堂、袖出手鎗、恐嚇聲張、當被搶大小洋共計七十餘元而逸、後由店主樂金源開具失單報捕請緝、

▲辣斐德路　法新租界辣斐德路紹慶里一一三號弄內、二二號門牌孫友嘉、於七號晚上七點半時、來盜匪五人、敲門入內、出示手槍、嚇禁聲張、當被搶去金鈫五支、金圈一付、銀表一只、共値洋一百十元、携贓逃逸、後由事主報捕請緝、

## 絲繭總公所昨日舉行新年團拜

本埠江浙皖絲繭業總公所、於昨日(九日)上午十一時、舉行丁卯年新年團拜、到者總董沈聯芳、總理黃揖臣、協理陳蘊泉、全體議董馬岩青徐可亭暨各廠商等八九十人、舉行團拜禮後、即於正午入席聚餐、直飲至下午二時、始行散席、

## 昨日淞滬警廳之春宴

淞滬警察廳劉廳長、於昨日正午邀集所屬各局署所隊局長署長隊長署員等在廳春宴、到者計一區劉署長、二區孟署長、三區王署長、四區劉署長、五區楊署長、六區高署長、吳淞商埠局顧局長、暨各分署署員、偵緝、保安、游巡、騎巡、水巡等隊隊長、總務、行政、司法、衛生等科科長各科員、及勤務督察長等六十餘人、由劉廳長主席、先行團拜禮後、旋即入席、至三時餘盡歡而散、

## 押當業歡迎保釋夥友之籌備

七浦路某押當夥友魯晨賢、前因該業罷工、隨衆遊行、被捕拘解公廨、處刑三月、近經典質業同人會設法、請求保釋、已奉臨時法院批示照准等情、已誌昨報、茲悉該會前晚召集全體委員、集議結果、當場推定戴心鏡、洪秀先、黃公俠等三人、擔任辦理各項手續、一面由全體委員籌集經費、准於今日前往臨時法院具保、約明日可以出獄、該會已預雇汽車歡迎云、

## 暗殺吳炳泉案嫌疑犯逐出租界

前法捕房包探吳炳泉、於上年冬間被人暗殺後、現由法捕房包探在華界拘獲嫌疑人朱阿炳陳萬生二人、帶回捕房候究、昨解法公堂請究、原告戶弟吳順泉投訴當時被殺情形、並稱被告等是否兇手、不得而知、詰之朱陳二人同供民人等現在安份經商、不敢非法行爲、中西官判二被告一併永遠逐出租界、

## 徐又全騙取旅客皮箱處徒刑十月

四川人徐又全、於上年十一月十一號、在南京路東亞旅社四百另四號房間內用欺騙手段、騙取旅客鍾卒亭之皮箱三只、內有衣物銀洋共値價一千三百四十元逃逸、於本年一月念五號被老閘捕房包探陸根生與西探長康仇將徐查獲、解由臨時法院訊押候核在案、茲經該探等査得被告尚有私刻圖章、書寫信函、冒簽名義投案稟明被騙皮箱物件情形、詰之徐又全供詞推諉、經路崇泰推事核供、以証據確鑿、碍難狡賴、遂判被告徐又全詐財處五等有期徒刑九月、偽造私文書及私印詐財未遂、處五等有期徒刑三月、定爲執行徒刑十月、僞信僞印沒收、未決羈押日數准以二日抵徒刑一日、

## 收藏手槍處徒刑三月

通州人曹子希陳吉祥、因於上月十五號夜半三點二十分鐘、在極司斐爾路深夜徘徊、圖行不法、被四百九十六號三道頭印捕與包探吳抽生查見、將曹陳二人拘獲、在曹身畔搜出手鎗一枝子彈五粒、一併帶入靜安寺捕房、解由臨時法院訊押候查在案、昨晨復訊、由徐謨推事官升座提審、即據中西探上堂禀明案情、即將鎗彈呈案請究、繼由極司斐爾路八十九號門牌司閽印捕投案証稱、是夜目睹被告等在該處弄內徘徊、圖行不法、遂鳴捕拘案云云、詰之曹子希供詞推諉、並稱是晚在該處朋友家叉麻雀、完畢歸家、即被拘捕、手鎗非我所有、而陳吉祥供詞與曹略同、並稱曹身藏手鎗、完全不知等詞、經徐推事核供以曹子希証據確實、收藏手鎗之所爲、處五等有期徒刑三月、陳吉祥宣告無罪、當即開釋、鎗彈沒收、

## 私封房屋之控告

寶山人王錫根、昨日具呈四區、控房東談坤配、私封房屋、據稱民在大統路開設聚賓茶樓、租賃談坤配市房兩幢、按月租金四十六元、去年年底、因營業虧本、欠房租一月、昨日已先付三十四元、由帳房出一收據、尚少十二元、約緩一二三天付清、不料昨日下午收租人帶同管門人到來、將茶客驅出屋外、擅自封閉民之店業、致民受名譽營業等種種損失、請求傳訊賠償等情、劉署長閱呈後、飭王退去、聽候提到收租人再行訊辦、

## 阻撓碼頭小工作被拘

光復路福新麵粉廠小工頭無錫人丁和尚、投四區控已歇工頭陳阿三、糾衆尋釁、行兇肆毆等情、經劉署長訊判解科、陳處拘留十天、已誌昨報、詎前日該廠副工頭高郵人孫六四子、率領小工在碼頭上搬貨、陳阿三之妻陳余氏邀同雷王氏陳阿金王陳氏魏閣氏等一班婦女、前來阻撓、勒停操作、孫因不可理喻、鳴警一併逮獲解訊、判解司法科核辦、

## 鄉民焚棺案昨訊

舊歷去年歲尾、漕河涇西姚家灣橋一圖內、發生鄉民集衆焚燬露棺一案、茲悉上海地檢廳楊檢察官、業經密查得該圖內共有鄉民卅四家、當焚棺之前一日、均飲齊心酒、肇禍後逃避一空、在押之沈木根陶樹根二人、因無關係、已奉省釋、一面以該鄉民等案昨不逸、竟敢焚人遺體、至廿一具之多、實屬駭人聽聞、其中必有主使之人、是以除下鄉密查主使外、並簽發拘票緝拿各該逸犯究辦、以伸法紀、

## 杳獲逃兵押送司令部

聯軍第二師弁兵吳玉亭、此次由蘭谿脫去軍服、乘順天輪船潛逃來滬、昨晨該輪傍岸時、爲海關洋員登輪、在吳身畔搜出盒子砲一支、子彈一百粒、並現洋一百七十餘元、該逃兵又帶有婦女兩口、一同來滬、該關員遂鳴水巡捕、將吳拘住、而兩婦女則已不知去向、押解捕房、經何捕頭訊供一過、立解地檢廳、奉楊檢察官提審後、以案涉軍法、故命捕房將抄獲槍彈解廳、即於午後與奉孫廳長偕文派警將吳連同槍彈押解防守司令部訊辦、

## 私取款洋匿跡妓院

九江路立大綢莊司賬紹興人何志鈍、私取該綢莊款洋五千元、避匿福建路一百號門牌妓院內、被該莊主錢守廉訪悉、控由老閘捕房、派探朱漢波往將何拘獲、吊出贓洋、解經臨時法院鞫候訊究、昨日午後開庭訊、據告訴人錢守廉訴稱、被告係屬妻舅、不願控究、請將贓洋給領等語、沈推事即准予撤回告訴免究、贓洋五千元給錢具領完案、

## 窮途自縊幸被救

海門人沈根善、年約三十左右、昨日午刻在南市九華路商會胡同裡面鐵門上自縊、經人瞥見解救得生、詰其覓死之由、據云妻子被拐無踪、來滬尋覓、川資告罄、不能回里、故出此下策等語、即由縣商會片送新普育堂安插、

## 兩起盜案移送檢廳

滬北軍工路周家宅鄉民許正千等、集合一會、每月在附近陸家觀音堂內集搖、去年陽歷十二月中會期會款收齊時、突來盜匪五人、各持手槍進內、當在司証楊根和手中搶去會洋一百七十餘元、並剝取會友曹洪全大衣一件、臨行又開槍數響示威而逸、當經報警查緝未獲、前日許至楊樹浦警署見盜黨王小福子、乃鳴警拘入捕房、又經新閘捕房拘獲張根全一名、復由五區三分署緝獲曹小三子一名、一併引渡警廳訊供直認不諱、乃於昨日移解地檢廳訊究、又西鄉曹行鄉許成餘家、於歲尾被盜多人持械入內、將許合家綑縛、肆刦一空而逸、當經投報縣警察分所派警先後在漕河涇坟山等處、拘獲徐金生等八名、惟原贓無着、祇獲兇器、當即申解上海縣警所、訊供屬實、於昨亦送地檢廳訊懲、

## 串黨誘匿女子

住居周家嘴路一百四十五號門牌之劉維仁、昨在臨山捕房指控同住嘉朋路八百二十五號門牌開設剃頭店之揚州人黃開元、串同其徒楊鏡忠、引誘渠之堂妹銀花避匿等情、由包探劉同倫往將黃拘入捕房、捕頭詰問一過、逕飭暫押候解送臨時法院請究、

## 霞飛路過街樓倒塌

法新租界霞飛路三五四號門牌空洋房、即前已閉廣東宮原址、於上年春間在該屋東首加造洋式水門汀過街樓一所、迄今未租出、該過街樓忽於前晚八點餘時坍塌、砉然一聲、震動四方、幸未傷人、由捕得悉、報告捕房飭探前往查勘一週、回稟捕頭候核、

## 不賠火險銀之糾紛

久豐米店控訴已閉豐年保險公司、不賠償所保火險銀二千兩一案、昨晨由臨時法院鄭推事傳集兩造繼續研訊、被告之代理律師以原告之店被火所受實際損失、並無如所保數目之鉅、照保單上英文解釋、不能照數賠償、祇負擔實際損失之數、原告代理律師、以原告所付保費、係照二千兩計算無論、所受損失若干、告發應負二千兩賠償責任、彼此辯論良久、鄭推事以此問題關係重要、命原告將保單呈案、候將該保單上英文意義研究明晰、定期十四日上午九時半宣判、

## 臨時法院公佈批示

上海公共租界臨時法院公布批示、併誌於下、

一件徐金堅爲與三鑫公司房屋涉訟案、請求急速處分回復原狀、禁止執行由、聲請不准、此批、

一件徐金堅爲與三鑫公司房屋涉訟案、請求撤銷前會審公廨禁諭由、聲請不准、此批、

一件俄人石萬林爲與俄人雪葉奚涉訟案、聲請提早排審由、照准此批、

一件諸香剛爲與戴阿品涉訟案、聲請繼續審理由、聲請照准、此批、

一件黃蓮甫爲被日商中華皮革廠訴私用款項案、聲請再審由、不准、此批、

一件鮑蔚如爲與沈開運貸款涉訟案、聲請提早開審由、照准此批、

一件孫顧氏爲子鳳鳴悔婚賴親、聲請備案由、該氏將來可以依法請求懲戒、毋須備案、此批、

一件大海飲水公司等爲與卓別靈飲水公司貸款涉訟案、請准扣押、以便將來執行由、聲請不准、此批、

▲來函　逕啟者、本月八日貴報新聞欄所載敝會召集全體理事會之通告、其前竟加有經費支絀欠款未撥屆時是否延期等字樣、敝會以該項報告並非事實、爲特具函聲明、務祈貴報即予更正、是爲至盼、上海公共租界納稅華人會啟、二月九日


Ford

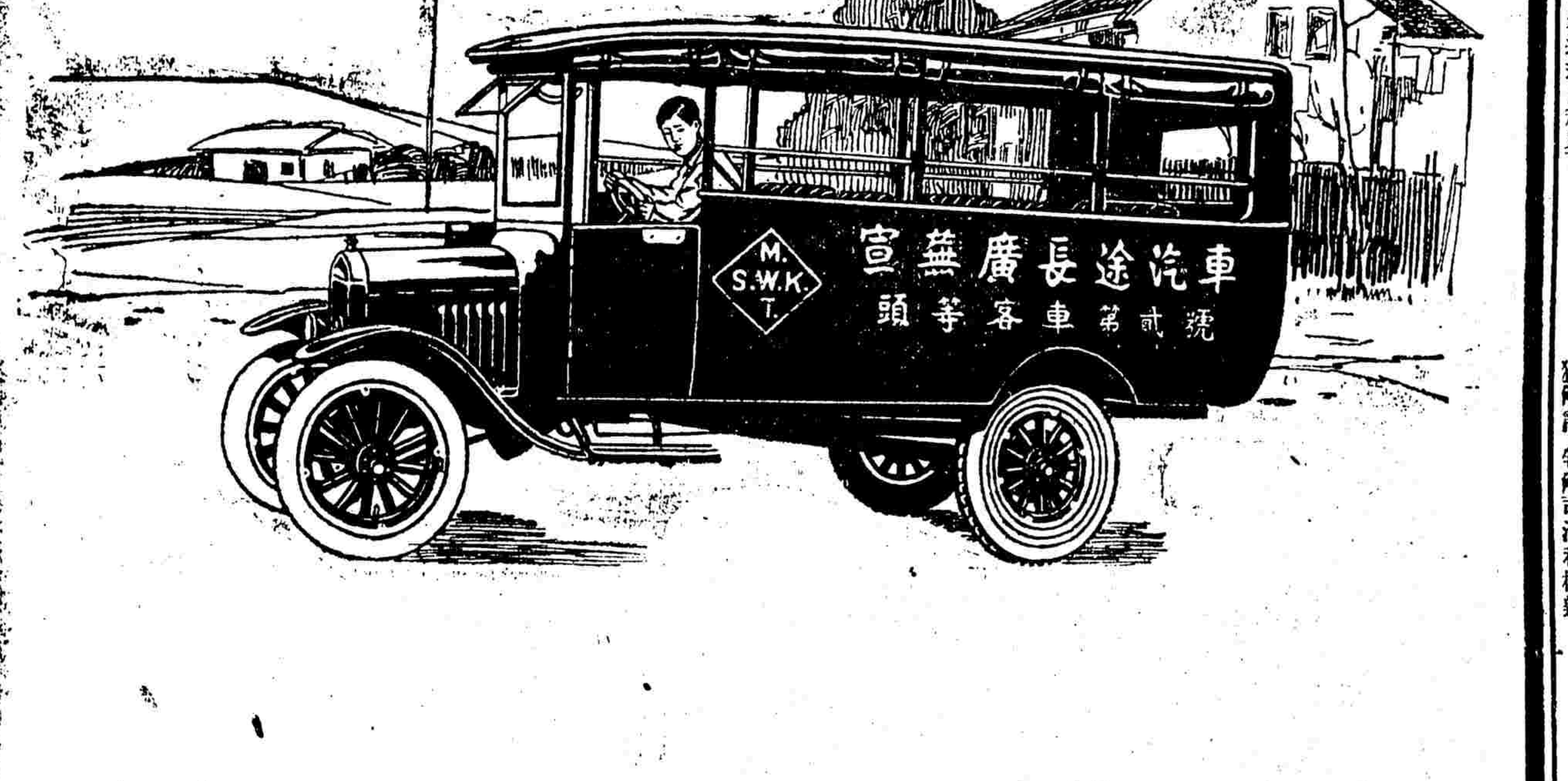


君知之否

全中國各省人民每日乘福特長途汽車旅行者不下數十萬人

全中國之長途汽車十分之九係用福特底盤製造

在中國有數處地方之人常以福特車三字代表汽車之名稱

試問爲何原因

福特汽車最爲堅固在中國內地行駛極相宜駕駛者雖無經驗路面雖高低不平車之照料雖不周到機油雖不足零件損舊雖不即換但因福特汽車製造之精良與其材料之優美不問何種惡劣情形均能超勝之

是以福特長途汽車在各省行駛之成績到處昭著中國內地之交通因此大爲進步中國長途汽車公司之皆購用福特汽車良有以也

福特一噸運貨車底盤

定價銀八百十兩正

裝造車身　價目公道

車價固時常減低　然質料始終精美

獨家經理 上海 美通汽車公司

愛多亞路西藏路轉角　電話中央三八〇四號

Ford Motor Company

Detroit, U.S.A.

工　商

●致美齋京菜館菜肴精美

四馬路大新舞台西隔壁致美齋秀記京菜館、已於本月初五日開幕、該齋主人、不惜重資、擴充十數樓面、並在北京禮聘清帝膳房御用廚司、又在四川訪覓優等廚司、均皆來申、精製京川特別席面、隨意小酌、且極注重衛生、烹飪與衆不同、口味格外鮮美、佈置亦極精雅、座位舒適、清潔無比、裝飾華麗、招待週到、承辦喜慶壽筵、菜色道地、定價低廉、茲該館業已於初五日開市、日來營業、異常發達云、

●益新教育用品社出品精良

四馬路中一五二號益新教育用品社、專售自製文具儀器、運動器械、美術用品、精美簿冊等品、其貨物之優良、售價之低廉、備為社會所稱道、今以各校開學期將近、連日學界之前往採購者甚形熱鬧、而以購美術用品者為尤多、以其物質良好取值低廉、購者極為滿意云、

●通易信託公司遷入新屋後消息

北京路通易信託公司、已於七日、遷入自建新屋辦公、詳情已誌本報、日來前往儲蓄存欵租借保管箱者、絡繹不絕、聞該公司董事長兼總經理為黃溯初、董事劉放園・董芸生・李夢驄・徐寄廎・鄧君翔・籍亮儕・劉王三・監察人郭虞裳・蔣抑卮・朱子輝・金溶仲・陸鑑章・副經理周守良・穆景庭・襄理貝叔孫・鄧東明・董仲佳・史翹紹・對於營業非常努力、新屋後面、另建新式堆棧一所、全部基地及建築費、共計四十餘萬元、該公司於民國十年在農商部註冊、額定資本二百五十萬元、現已收足一百七十萬元、公積金十三萬元、現因新屋落成、特訂定紀念儲蓄章程、該項儲金、自新屋落成日起兩個月內招收、有種種特別利益與贈品、該公司又為便利顧客起見、特建最堅固最適用之保管庫、庫內設置由美國購到之新式純鋼保管箱、大小俱備、專供顧客選擇租用、藏貯契券單據貨幣及其他貴重物品、其鑰匙由租用人自管、可隨時來本公司開箱存取物件、其辦法安全、手續簡便、取價低廉、且對於第一次租用期滿一年者、贈手提化裝箱一只、備有詳細章程、函索即寄云、

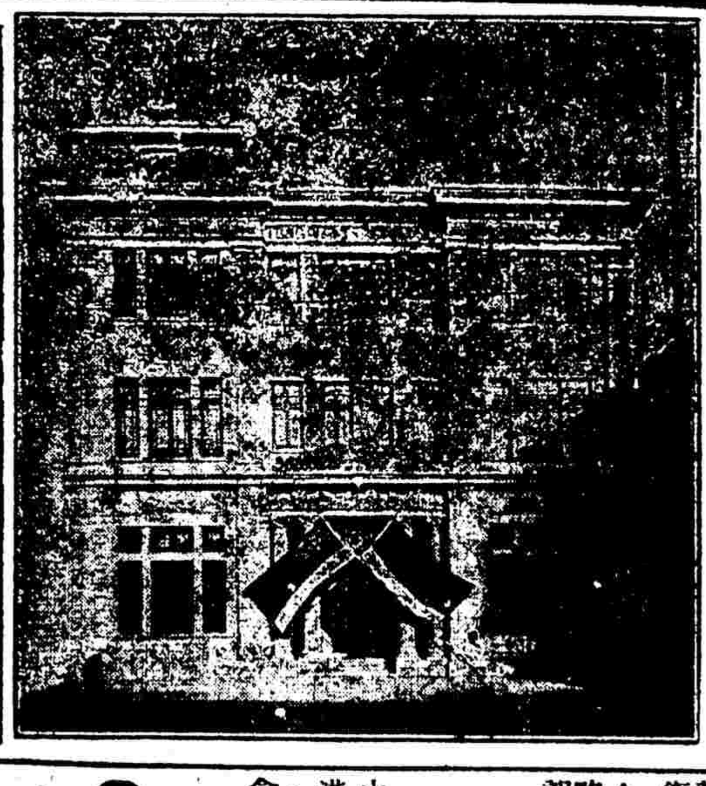

通易信託公司之新屋

●食品公司採用電氣煖鍋

歐美各國餐館、多用電灶、取其清潔便利、日本上等菜館、亦有電氣御料理、我國冬令席上、常用炭煖鍋或火酒一品鍋、該邊爐、殊不潔淨、本埠南京路快活林福祿壽等衛生新式食品公司、有鑒於此、特向益中機器公司、訂購新發明之電氣煖鍋、以餉顧客均已上市、新年生涯極盛、為飲食改良進化之一端云、

●中外電影照片之新出品

南京路二十號華商三和公司、自發售中外電影照片以來、極為各界所歡迎、近值元旦佳期初過、該公司特向各處收羅最近中外電影明星照片、多至六十種、每張仍售大洋一角、如欲批發者、尤為克己、函索小明星樣包、附郵五分、即寄四張云、

●財政部任潘序倫為會計顧問

本埠愛多亞路三十九號會計師潘序倫博士、受江蘇實業廳聘任為會計顧問、已誌前報、茲悉潘會計師、又接 [illegible] 師、國年來黨中及國內各處財政機關、及銀行公司、常因會計事項、發生問題、非有會計專家、常備諮詢委托、不足以便利政務、素諗潘序倫會計師、學識經驗、兩俱豐富、故特委任此職、以便遇事可隨時諮詢或委托云、

出　版

●「中國影戲大觀」預約展期

徐恥痕編纂、王西神嚴獨鶴徐卓呆趙苕狂諸君撰稿之「中國影戲大觀」一書、自去臘發售預約以來、原定陰歷年底截止、今年正月中旬出版、嗣因編輯人對於各項稿件、不肯草率從事、力求精當而詳審、照片一項、須待各男女明星特地拍攝而成、絕對不用外間已經見過者、姿勢務取優美、光線務求明晰、使閱者開卷一覽、即不啻與諸明星晤對一室、以故頗費時日、茲已將預約時期展緩、至陰歷正月底截止、出版日期、則準在三月初十左右、定價二元、預約祇收一元、出版時並有優美女明星照片奉贈、預約處為四馬路大東書局、四川路上海銀行旅行部、南京路二十號中國攝影學會、及法租界南陽橋華成路同康里三十五號合作出版社等處云、

電　影

●「楊貴妃」將赴蘇撮外景

上海影戲公司攝製楊貴妃一片、現正搭置一宏偉之宮殿、玉陛數十級、上列龍紋圓柱、彌形莊嚴、以求其精當起見、一時尚不能開攝、故先赴蘇州鄧尉山開攝外景、鄧尉香雪海、聞名宇內、所攝係楊貴妃幼時之歷史、萬梅叢裡、倩影亭亭、名勝與名影片、實相得而益彰云、

醫　林

●朱仰高醫生照常應診

德國海台山大學醫學博士朱仰高君、開診滬地、聲譽鵲起、治愈疑難雜症極多、備為社衆所欽佩、前朱醫乘舊歷新年休息期間、返鄉一行、茲已到滬、於昨日起照常應診、每日上午十二時半至二時半仍在南京路集成藥房應診、下午四時至七時仍在跑馬廳對面克登飯店街內念五號住宅診應云、

團　體

▲更正　昨刊中醫謝壽田新聞一則、述及乃父旦初事略、字句稍有不明、按旦初現尚健在、並同在上海、恐滋誤會、特此更正、

●工程學會布置會所

中國工程學會上海分部、在甯波路七號江西路轉角香港國民銀行四樓、布置會所、陳設書報為會員休息之所、該會出版部主任張延祥君、每晚五時至七時、常駐該會內、以便各界接洽云、

象棋殘局

●象局彙存

▲第六十七局　武進李壽臣藏本　平陽謝俠遜評訂　(着法正和明日披露)

(勢均力敵)

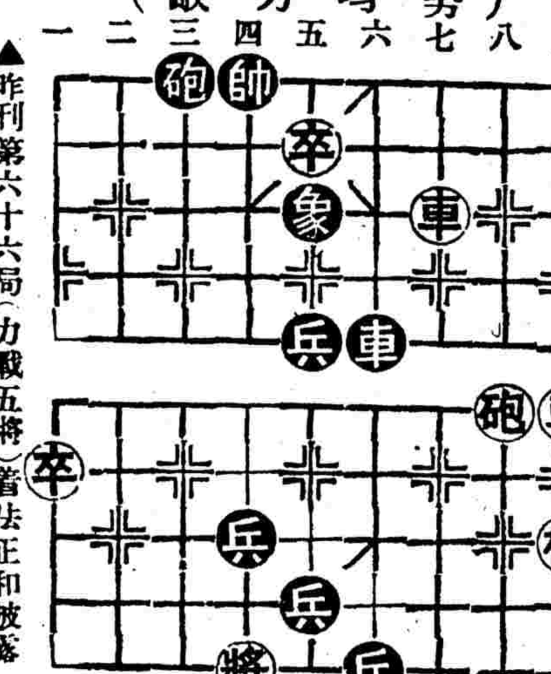

▲昨刊第六十六局(力戰五將)着法正和披露

車二進五　兵五平四　將六進一
帥四進一　卒五進一　帥四平五
車二平五　帥五平四　車五平六
兵三進一　車六退一　兵三進一
卒三平四　兵三平四　車六退二
帥五平四　車二進一
車二退五　兵七平六
帥四平五　卒一平二
卒二平三　兵六進一
兵五平四　將六進一

象棋譜文

▲戲補擬各省師長姓字　(謝俠遜)

去冬費執法官綿欽戲擬各省師長姓字計共分六十師、刻本聯軍總司令部已正式宣告成立自應擴充軍備茲另增六十師合前共一百二十師至各軍各師參謀長及各省混成旅長容另續登

計開各省師長姓字及常駐地點

第六十一師師長張冥飛駐長沙第六十二師師長吳欣生駐天津第六十三師師長折曾存駐寧波第六十四師師長 [illegible] 第六十六師師長胡慶濤駐下關第六十七師師長許孝良駐鎮海第六十八師師長王咸宜駐長辛店第六十九師師長張子秀駐張家口第七十師師長沈瑞華駐覓橋第七十一師師長魏廷科駐長春第七十二師師長沈步洲駐熱河第七十三師師長洪商逸駐蕭山第七十四師師長胡季雍駐北京天壇第七十五師師長舒相丞駐蕪湖第七十六師師長饒俠友駐六安第七十七師師長段啟美駐秦淮河第七十八師師長史繼遷駐隴海路砲車站第七十九師師長張子勵駐拱宸橋第八十師師長朱惠民駐青島第八十一師師長駱翰屏駐東海第八十二師師長柯漢武駐福州第八十三師師長周紫宸駐杭州城站第八十四師師長孫之之駐瑞安第八十五師師長董小寰駐哈爾濱第八十六師師長郭遠振駐吉林第八十七師師長羅聲甫駐泰州第八十八師師長黃雨池駐廈門坎市第八十九師師長鍾悅來駐汕頭第九十師師長徐祖興駐諸暨第九十一師師長王肖巖駐山東濟寧第九十二師師長邱建中駐浦口第九十三師師長朱慶雲駐合肥第九十四師師長羅振萬駐南昌第九十五師師長吳耀華駐下蜀第九十六師師長毛廷襄駐西安第九十七師師長卜儀駐常州第九十八師師長趙聲疑駐豐台第九十九師師長臧問羲駐鎮江第一百師師長張景觀駐溫州第一百〇一師師長金善寶駐諸暨第一百〇二師師長陳君肇駐荻港第一百〇三師師長胡闓文駐奉天第一百〇四師師長水次惠駐長安第一百〇五師師長嚴孟平駐常熟第一百〇六師師長葉鳴遠駐九江第一百〇七師師長許肇思駐成都第一百〇八師師長林笑森駐閩侯第一百〇九師師長謝家燊駐廣州第一百十師師長梁晉蕃駐山東郯城第一百十一師師長陳式穀駐漳州第一百十二師師長杜紹甫駐鄭州第一百十三師師長李蔭亭駐濟南第一百十四師師長吳樹仁駐太原第一百十五師師長章一靜駐硤石第一百十六師師長查衡伯駐海甯第一百十七師師長黃山農駐上海第一百十八師師長丁子堯駐浦東第一百十九師師長胡邦彥駐清溪第一百二十師師長楊瑯臣駐仙居

▲昨日菜市消息

▲魚類

| | |
|---|---|
| 鯧魚每斤 | 三角八分 |
| 小黃魚 | 四角六分 |
| 鰻魚 | 二角 |
| 馬鮫 | 二角五分 |
| 本江板魚 | 四角八分 |
| 外江板魚 | 二角 |
| 本江桂魚 | 五角六分 |
| 米魚 | 三角二分 |
| [illegible]魚 | 三角 |
| [illegible]魚 | 三角二分 |
| 杵頭魚 | 二角 |
| 本江鯿 | 六角六分 |
| 鮭斯魚 | 三角四分 |
| 帶魚 | 四角 |
| 鯽魚 | 五角五分 |
| 青魚 | 四角二分 |
| 蛤蜊 | 二角 |
| 甲魚 | 四角八分 |
| 烏魚 | 一元六角 |
| 沙魚 | 三角二分 |
| 梭蟹 | 四角二分 |
| 青蟹 | 二角五分 |
| 龍蝦每砵 | 九角 |

▲牛羊肉類

| | |
|---|---|
| 豬肉每斤 | 四角 |
| 鹹肉 | 三角五分 |
| 豬油 | 四角五分 |
| 綿羊肉每磅 | 三角 |
| 山羊肉 | 二角五分 |
| 小牛肉 | 四角 |
| 牛肉 | 二角 |
| 醃牛肉 | 二角 |
| 牛腳 | 三角 |
| 牛肚 | 一角二分 |
| 牛舌每條 | 八角 |
| 牛尾 | 六角 |

▲鷄鴨野味類

| | |
|---|---|
| 雞每磅 | 五角 |
| 火雞 | 六角 |
| 杭州竹雞 | 五角五分 |
| 鴨每隻 | 七角 |
| 鵝 | 二元六角 |
| 鴿子 | 三角五分 |
| 大水鴨 | 八角 |
| 小水鴨 | 三角二分 |
| 大竹雞 | 七角 |
| 小竹雞 | 二角 |
| 黃雀 | 三元 |
| 鵪鶉 | 三角 |
| 小鳥 | 八分 |
| 野鷄 | 八角 |
| 野鴿 | 二角五分 |
| 野鴨 | 七角 |
| 野兔 | 四角 |

▲水果類

| | |
|---|---|
| 天津生梨每砵 | 三角 |
| 生梨 | 二角五分 |
| 廣桔 | 三角 |
| 福桔 | 二角五分 |
| 石榴 | 二角 |
| 紅蘋果 | 三角 |
| 青蘋果 | 三角二分 |
| 中國橘 | 一角八分 |
| 香蕉 | 八分 |
| [illegible] | 一角二分 |
| 暹邏文旦 | 三角 |
| 美國文旦 | 三角 |
| 文旦 | 二角 |
| 檸檬 | 一角 |

▲蔬菜類

| | |
|---|---|
| 美國柚 | 一角二分 |
| [illegible] | 三角 |
| 甘蔗每根 | 二角 |
| 凍筍每斤 | 三角二分 |
| 紅菜頭 | 一角二分 |
| 捲心菜 | 八分 |
| 南瓜 | 二角九分 |
| 湯菜 | 一角二分 |
| 香菜 | 四角五分 |
| 地力 | 一角四分 |
| 白菜 | 一角二分 |
| 菠菜 | 一角五分 |
| 芹菜 | 四分 |
| 生菜 | 二角二分 |
| [illegible]菜 | 二角 |
| 青菜 | 七分 |
| 白蘿蔔 | 八分 |
| 天津菜 | 一角 |
| 洋山芋 | 一角四分 |
| 芋艿 | 一角二分 |
| 洋蔥頭 | 一角二分 |
| 大蒜頭 | 一角二分 |
| 紅蘿蔔 | 四分 |
| 青豆 | 一角二分 |
| 發芽豆 | 九分 |
| 白豆 | 二角五分 |
| 山藥 | 二角 |
| 冬筍 | 三角 |
| 黃瓜 | 一角八分 |
| 香椿 | 二角八分 |
| 生薑 | 二角 |
| 刀豆 | 三角 |
| 蕃茄 | 一角二分 |
| 茄子 | 八分 |
| 芥菜 | 一角二分 |
| 花菜 | 二角五分 |

星卜書業
袁樹珊
新書出版　竹紙精印　編次簡明　無師自通
命理探原　四冊　八角
六壬探原　二冊　六角
選吉探原　二冊　六角
鎮江三善巷潤德堂總發行所

爆竹業
瀏陽德記爆莊駐申
本號駐滬發行各種瀏陽爆竹貨色裝璜諸臻上乘遐邇馳名有口皆碑又以進價較廉故售價亦極公道荷蒙批發來函面洽均所歡迎
小東門中華路敦厚里第號

酒業
同昌福酒行
十六自即日起贈送精美月份牌凡鋪寄購滿洋三元贈送美女一張凡紹碼購滿洋五元贈送[illegible]一張餘凡頭依此類推

壽器業
長沙新到陰沉楠木壽料壽材
[illegible]
福記壽材號

旅館業
上海名利棧實記
愛多亞路三洋涇橋　電話中央四五〇
向在法大馬路[illegible]遷此營業房間寬敞招待週到

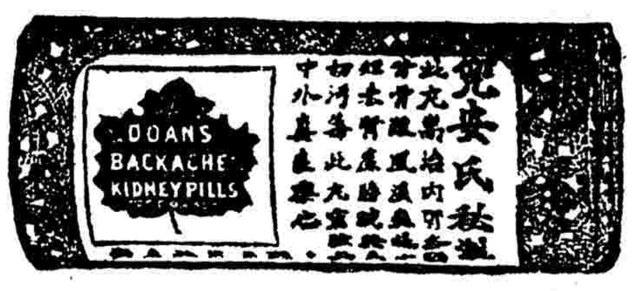


兜安氏秘製保腎丸

背痛

此丸專治內腎膀胱虛弱所致之背痛腰痛風濕痛水腫臂筋痛大脚風膀胱炎石淋沙淋小便渣滓小便停住小便頻數小便帶血等患大有奇效男婦老幼服無不宜也

價目　每瓶洋一元五角　每打洋十五元正

上海江西路七十一號

美國兜安氏西藥公司啓

## 讀報勝似打啞謎　開心

無論是研究學問或是練習技藝、祗要天天用功夫上去、自然而然會不由自知的進步起來、我們一年三百六十五天中、祗有除歷年終的七天不讀報紙、其餘的日子都有報紙可讀、天天這樣在報紙上用功夫、我們讀報的本領也會漸漸地進步起來、

近來的報紙、確是不大容易讀、因爲大部份的新聞都被軍法所限制、不能明白暢暢的登載出來、聰明的報館先生往往將極重要的消息、由一件輕描淡寫的新聞中襯托出來、令讀者像打啞謎似的去想像出這件事是受某種重大事故的影響而發生的、這是多麽曲折有趣的事呵、

前天報載某市的人民、都紛紛的到上海來逃難、以致火車上的乘客十分擁擠、這條新聞粗看是極平常的、但是我們考察此事的原由、就知道某市附近必發生什麽重大變化了、否則人民決不致於這樣慌張的、聰明的讀報諸君呵、你們在讀報的時候、切不可忘了新聞中的啞謎、並不可輕易放過那些無關緊要的新聞、一個不小心、就要被人瞞過啊、

## 新年的吃　月旦

我是個老饕、別的學問談不上、只好談談吃、所以有人稱我爲吃學家、現在新年、來談談新年的吃罷、新年的吃、要算多了、俱陳陳相因、沒有什麽新鮮的、我所吃之中最爲特別的、

一爲漱石生家之餛飩、接財神日、漱石生招飲其家、肴饌羅列、美不勝收、而尤以餛飩爲最佳、蓋皆其閨中所手製、精美異常、余飽啖兩大碗、座中有秋姑娘（少年貌美遂有此名非與異性也）者、飲微醺、獨啖甘蔗六七盆、余羨其齒牙之堅利也、

一爲粵東酒樓之鴨片飯、財神誕日始開市、余最喜其鴨片飯、腴而潤、故是日獨往一餐、甚愜意也、

一爲安樂園之雞蛋糕、安樂園之早點、除循例各種外、今年新出一種雞蛋糕、頗有特別風味、余雖不嗜甜品、而食之亦甚可口、

一爲大西南之羊肉絲、大西南之牛肉、素稱精美、而其炒羊肉絲、嫩而且鮮、實爲少有、嗜食太牢少牢者、不可不知也、

尚有各處食品、一時不及寫、容再續行報告、

## 紀女伶汪碧霞之死　白刃

在大世界乾坤劇場唱花衫靑衣的坤伶汪碧霞、在舊歷小除夕的上午十時許、與世長逝了、嗚呼哀哉、

汪碧霞綺年玉貌、端麗不羣、秉性聰穎、凡百戲曲、一說就會、臺步身段、略爲指示、沒有不與戲中人脗合、演劇時、也以柔媚勝人、和他姊姊汪碧雲、同爲顧曲家所稱許、

汪氏姊妹進乾坤大劇場、記得在乙丑之歲、那時友叢劉花隱等、賞識其技、竭力揄揚、日作詩文、在報章上鼓吹、就是我、也爲搖旗吶喊之一、因也、賓座之佳、無與倫比、雖說捧者之力、按之實際、也是他們姊妹倆藝技高妙的有過人之處呀、

汪碧雲貌俏身瘦、弱不禁風、那碧霞卻貌豐質壯、强同男子、當日在讌席間得聞碧霞逝世的噩耗、大概都不相信、以爲名字傳錯、後來沈子吉誠證明確實、不禁投箸失聲、强者夭而弱者全、怎爲天心常和人心相背呀、

不過汪碧霞平日雖身强力健、可是有一種疾病、常繫不釋、這病是痰厥病、身感不爽、就昏倒過去、同死去一般、須經長久時期、方才悠悠醒來、小除夕的一天、也是發痰厥病、不過一厥不醒、遂致與世長逝了、

當逝世的前幾天、身感不快、但仍然有說有笑、在逝世的前幾秒鐘、還坐在床上、和家人共話、她姊姊碧雲也坐在床沿、剝瓜子給他吃、碧霞一手取瓜仁、將納口中、陡然仰身後倒、可憐芳魂、離軀而去、此後此宜嗔宜喜之女伶、永不再現於紅氍毹上了、

## 新年的幾句話　謹

光陰原如逝水、無足深怪、不過像我們中國的風俗、大概以爲度了除夕的難關、便能享受種種的樂趣了、那怕空一千一萬、到了大年初一、任誰不敢向我討債、一年三百六十五天中間、要算新年這幾天頂頂自由了、新年不許討債、這是我們中國的一種習慣、可是在這個新年裡面、仍然有些盤心事而不得不擔憂的、這些擔憂而盤心事的人、可以有兩種、一種是住在鴿棚式的小客棧底朋友、一種是年內躲賬而新正不能發展的人、何以故、請略言之、住在鴿棚式小客棧的朋友、在年關以內、還可藉年關的名義、向親眷朋友、借一兩塊錢、姓張的厭了、又向姓李的要求、但是一下過了年、親眷友朋、都設詞推卻了、到東沒有川費、到西沒有川資、到的後來、總是流落的不得了、此外一種、便是躲賬而新正不能發展的一輩子、這些人、要想再做生意、又無本錢、不但無本錢、而且債主偪着、弄到結果、總是拋妻棄子、三十六着、走爲上着、溜之大吉、

所以新年幾天、有些是快活的不得了、那裡這個快活、仍是不普遍的、唉、均是人也、顱同圓、趾同方、有些登天、有些墮地、這是甚麽道理、無非是社會的不好、社會不好、應該要改良纔是、

## 點心　印維廉

如果上海的文明人、嫌衣袋不夠藏東西、那末、不妨在銅盆帽子上、再加一層、把香烟洋火等輕的東西、放在帽夾層裡、倒也很是便利、

## 果然薄命是紅顏　益堅

悶對孤燈懷往事、無限凄涼湧心頭、思前想後苦中苦、瞻望人生愁更愁、可歎奴家命運乖、從小不幸做奴才、（註）今生幸福前世定、何所期望於將來、愁人訴到傷心處、不由痛淚滾香腮、古來留言說不錯、果然薄命是紅顏、

中西混合式建築成的一間小寢室、室的周圍、打掃得十分潔淨、室的房門、懸掛着一塊嶄新的門簾、四圍的環境、都煥然一新了、愛理閒事、這原是孩子好奇心的表現、一顆稚弱的童心、好像受了莫名的暗示、在我幼小的心田上、竟然搏動起來、正待舉首偸窺、探個室中的究竟、陡然一陣聲浪、無形制止我的舉動、「姨太在裡頭、」回首看時、卻是我家的小婢、站在我的後面、這樣的喚著、「什麽姨太」、「是前兩天老爺叫人去接回來的」、「原來」

還是我十一歲那年、父親派人到家鄉去接我們母子們到本省！廣西一的省垣來、此時正是剛到的第一天、聽說這位姨太、就是我父親於前兩天從妓館裡娶回來做「篷室」的、篇首這個歌兒、是父親死後、在更深夜靜、苦惱的時候、她時常痛吟的、究不知是她自己想出來的、抑是從民間通俗小說中湊集成的句子、從這點、足見她不安於「守寡」、「煩惱」、「苦惱」的生活、讀上面這首歌兒、已經暴露無遺了、

幾千年來蟄伏、牢縛於禮教下底中國婦女、眞是不幸之極了、一方面被男子視爲玩物、任意可以貨賣的、但社會猶不與以原諒、婦女應該守什麽「三從四德」、甚至她們的意志、自由生命、都可輕視、都可犧牲的、像我這位庶母、幸而落在所謂「大家」、衣、食、住、自無須愁謀、可是俗語比喩得好、「獺子比癲癲」在她比較其他次一等的、總算不幸中之幸了吧、

她到我家的時候、年紀很輕、不過十七八歲罷了、因爲年輕的緣故、大約是父親母親審慮的結果、叫我們兄弟們以「姐」呼之、她姓陳、從此「陳姐」二字、就是她的名字了、父親爲了娶她、曾和母親起過一度口角之爭、但不久終是相安無事、她自到我家來、鎮日價深居房中、除日間兩餐、大家會食而外、她就很少和我們接觸了、她的一舉一動、很是斯文、終日塗脂抹粉、香氣撲人數步之外、這大概是她在妓館裡養成的習慣、因此、我家一輩子的親友、都視她出身微賤、不屑和她交談、時常帶幾分鄙夷的樣子、表現於他們齒頰之間、記得她到我家的第一個年頭、陰歷新歲、俗例是拜年的、新年的那天早上、她盛裝華服、跑去和母親拜年、那知我母親本是出自官宦之家、環境造成、免不了一些貴族習氣、對於她早具賤視的心理、所以等她來拜年的時候、現出要理不理的態度、不正式接受她的拜禮、處這個當兒、眞難乎其爲她了、明年、父親從戎某處、遣人回來接、平日她見了母親、輒覺跼蹐難安、一旦逢此機會、彷彿鳥脫樊籠、難怪她逍遙得意了、

自那年起、相隔一年之久、其後各自回到家鄉、又才晤面、到家的第二年夏天、父親因病留醫粵垣、函囑我到廣東讀書、母親也以爲一則可以讀書、二則探望父親的病況、所以破題兒第一遭、她就允許我離開她身邊了、我到粵後、見父親略有微恙、不料時逾兩月、病勢轉劇、延到是年八月、竟致沉疴不起、投藥罔效、居然一命嗚呼了、噩耗傳至家中、闔居悲慟、尤其是她、一陳姐一和我的母親、更是哀感莫名、自是而後、她倆無日不在度「婦今做了望門寡、朝夕揮淚哭夫君」的生活、幾乎成爲一對淚人兒了、她呢、講來更屬可憐、少婦喪夫、況且年輕而無子、爲了虛僞的虛榮的誘惑、爲了「一女不事二夫」舊道德的束縛、爲了顧全「大家」的體面、（？）甘願犧牲一己的幸福、强勉度這「人間地獄」的生活、光陰如流水、忽忽地也虧她苦度了五六個年頭了、嗚呼、古今來多少脂粉佳人、消磨於大家庭之下、舊道德之中、與陳姐同其命運的、豈止她一個呢、唉、「果然薄命是紅顏」、

（註）按「奴才」是指她自幼被賣爲娼事、

## 著名拳術家但浦西病危

▲大陸報六日洛斯安其爾電、世界著名拳鬥家但浦西、已病在垂危、曾由太平洋沿岸之著名外科醫十二人施手術八次、以失血過多、體極衰弱、生死尙難預卜、但氏致病之原因、不過割破一指、在常人並不介意而但竟致於命在呼吸、亦一異事也、按但氏於兩星期前在洛斯安爾之巴巴拉旅館（即但所開設）中、偶被裁紙刀割破一指、因其傷甚微、故當時絕不注意、次日雖覺微痛、亦置不顧、蓋生平於角技之時、屢受巨創、區區指痛、曾何足介意、不料於此紅腫之內、有一塊小膿、而足以致命之破傷風細菌、即於此膿中繁殖、而逐漸侵入其血流、至前日、而但氏之臂、亦覺微痛、顧尙不以爲意、昨日上午、但由樓上下來、至餐室早膳、忽然仆地不醒人事、侍者急接之至最近之升降機、並立延醫生診視、即斷定爲壞疽血中毒、仔細檢查至半小時之久、方始發見其右手第三指之裡面、有一微傷、雖經醫生急救消毒、而但於兩小時內、已昏譫囈語、右臂自肩以下、粗逾平常兩倍、且逐漸變黑、是日傍晚、經各醫生會議後、決定將其臂截去、此時各新聞記者得信、爭向醫生探問消息、立時發電、報告世界各處、旅館附近、異常擁擠、警署至派預備隊出而照料、但妻爲電影明星戴樂爾、聞報急歸、其汽車於人叢中經過、閱半小時始達旅館、二十分鐘後、但於昏惘中被舁至後面之升降機、下樓、即上病車赴同仁醫院、入手術室、半句鐘後、即行開刀、至是晚九時、已施行手術八次、因失血過多、致極疲弱、人仍昏惘、惟因體質素强、或有復愈之望、但從此不能再與人角技矣、據醫生言、但氏所患、係壞疽性中毒、勢甚危險、惟平素體質、異常堅强、能否有望、則須視毒勢之傳佈如何、現雖盡力救治、但不能減少其危險、壞疽係一種奇特之平狀、有時須經過多日、方始發作、或係漸發、或係驟發、驟發者往往不救、故但之生死、現尙未卜、但妻則在醫院守護、荷萊塢電影界、聞但病危、大受打擊、一時議論紛紛、因但不僅爲一拳鬥家、且於其暇時入電影界、曾爲Manhatten Madness一片之明星、但氏於七年以來、屢獲拳鬥錦標、近雖在費拉台爾菲亞爲騰尼所敗、而聲望不少衰、其妻尤爲電影界之有名人物、有未來電影皇后之望云、

## 民間故事概說（續）　師石

（一）神怪系　關於神怪的民間故事、簡直是在民間故事中占有最重要的位置的一部分、因民間故事的作者、大都脫不掉一種初民性的表現、而初民的秉賦、卻是具有一種好奇的幻覺的、他們循著這幻覺的所得、幻想出許許多多的超自然超事實的神秘的事件來、流傳在人間、而人們也以其饒有趣味、便易於引起一種欣賞的態度了、欣賞的要求愈高、而故事的傳述也愈廣、久而久之、神怪的民間故事、便獲得了權威的地位了、不過也許有人以爲這種故事、太無意味、完全是子虛烏有、沒有絲毫落兒的、這也是太嫌過慮的事、周作人君在「自己的園地」的「神話與傳說」中有云、「我們如果見了化石的故事、便相信人眞能變石頭、固然是個愚人、或者又背著科學、來破除迷信、斤斤地爭論化石故事之不合物理、也未免成爲笨伯了、」而且世間一切的偉大的創造、牠的最初的動機、也未嘗不是建設在平凡的想像上的、我們當知「想像」還是「創造」之母呢、所以我們對於這種民間故事的一種「事實」、固不會信任地、而對於牠的那種豐富的「想像力」、卻很足以爲我人所佩服的呢、不過我覺得僅設神怪一系、似乎還嫌廣泛、從中又當別爲數類、（未完）

## 良心大減價　錢雲湧

吾人握管、每書及曰『古人誠不吾欺』云云、實不盡然、若古人之言曰『吃得苦中苦方爲人上人』、『當改『吃得苦中苦仍爲尋常人』、甚或仍爲人下人、蓋在今之時代、心平吃苦而欲爲人上人者、百不得一、

貨物之有打七八折售去者、即今盛行之大減價也、大減價無非急欲思貨物之得售於人、物之完減價與否姑勿論、此大減價三字以號召則明甚、今人之良心恒打折對人、亦一大減價時代之良心也、貨物大減價、每得顧客熱烈歡迎、良心大減價後、何獨不然、行見他人欣欣以喜、意此人之善于奉承、惟取愛克司光以驗其人、則良心喬遷久矣、

商店之設在海上、其勿大減價而思營業之發達者難矣、今人之生於此大減價時代、仍勿以良心大減價而欲爲所謂人上人者得耶、若是其良心大減價乎、噫、不待良心大減價、即今人之以良心大拍賣者、吾知人亦勿以爲奇實者矣、嗚呼、

## 合錦小說　一百個夫人（續）　卓呆

「請進來罷、昨夜是我們甥女出嫁、回來得太遲了、所以還堆得很亂咧、」「原來如此、」

說罷、她眼睛骨溜溜向那邊的衣服瞧瞧、談了幾句話、臉上毫無笑意的回去了、他家想想、似乎她的神氣很怪、然而又沒說什麼、想來不見得會得罪她罷、所以一點不在心上、

那知她大不同了、靑着臉回去、事情也不做、只是呆想、

「他家在二三年前、生活何等困難、現在略爲寬裕了些、便故意將我叫到裡面去、給我看新衣服、眞太瞧不起我了、我一定要大大的報復一下、才出我心中之氣、」

其實是無中生有、然而她的猜疑心、還不完咧、

「也不但如此、他們對着我說是去吃喜酒的、這吃喜酒三字、故意說得聲音響些、無非是笑我家女兒、去年那樁親事沒有成功罷了、我家女兒、不用你們費心、今天的事情、我永遠不會忘掉的、」

一樣一樣把人家的好意、當做惡意、自己去苦自己、一面與人結怨、一面自己便成孤立了、

**優美店位招租**

南京路中市有雙開間洋式店位一幢即賓記隔壁現好香糖菓公司之原址租金極相宜合意者請駕至賓記照相館接洽可也　0475

# 民權素粹編

新年大廉價

○當代百大文學家撰述……　○材料豐富！內容三百萬言

▲小說五十餘篇……　▲諧文一百餘則……　▲詩詞三百餘首……　▲論文九十餘章……

▲可作……　▲可供……　[illegible]　厚册原價二元八角

大廉價一元四角　紙售

▲函購郵費加一　掛號另加五分　郵票代用九五折通用

期限　正月初六日起　一月念二日止　十天　外埠寬限一天

民權出版部啓　上海望平街南首二六三號

**照相業**　新開 寶德照相館　跑馬廳卡爾登西隔壁　電話西六三五八　經理田德良　區炎廷　｜　容新美術照相放大　上海棋盤街交通路　電話中央三四六四　各界惠顧　物美價廉

**儀器文具業**　商務印書館　河南路四川北路　電話中央〇七〇八　｜　中華書局　四馬路棋盤街轉角　電話中央四〇四四　｜　文明書局　南京路中市　經售各種理化器械博物標本中西文具風琴樂器等　｜　五洲書社　｜　益新教育用品社

**照相製版業**　友誼照相製版公司

**書坊業**　商務印書館　｜　中華書局

**印刷業**　商務印書館　承印中西書報證券股票　｜　中華書局

**汽燈電器業**　福來德電器行　四馬路大新街南首　電話中央五九二七　春季各貨特別減價　｜　福來電器材料行　英租界大新街口　電話中央二一三三　新到各種國產電料價目克己　｜　華美電器行　四馬路石路西首　電話中七四〇三

**腳踏車業**　利錩車行

**中西食品業**　泰豐罐頭有限公司　｜　蘇省老文魁齋　三馬路大舞臺對過　送禮糖果新年菓盤　美味魚皮花生上市　｜　新開唐萬源醬鴨野味號

**毛織品業**　源大南腿公司　上海北四川路武昌路口　一週紀念大減價二十一天　｜　緯綸毛織廠　上海法界徐家匯路貝勒路底　電話西六一七〇號　上等寬緊花素駱駝絨及國貨純毛領巾　｜　傳祥記

**染織業**　遷移通告　緯明織染廠

**中西醫業**　無錫張伯蓮內外大小方脈　｜　德醫孫克錦　｜　蘇雲望　｜　廣東雷生春大醫士　｜　浦東王芹生醫室掛號處啓事　｜　湖州高莘士著名喉科家到申應診　｜　日本九州帝國大學內科小兒科專家錢潮　｜　蘇思恩醫士包愈吐血

**中西藥業**　廣東陳李濟丸蠟店廣告

**酒菜館業**　宜樂酒樓　小洋八角之魚翅席　｜　致美齋記京菜館

**中外百貨業**　廣利豐和記　｜　陳世一　中西帽莊雜貨　一週紀念大減價念一天

**搪瓷業**　中華琺瑯廠　精製各種器皿搪瓷招牌

**五金業**　金錢牌國貨面盆　式樣新穎　經久耐用　｜　永昌泰五金號

**汽車業**　福星汽車公司　出租新發明特式結婚汽車　｜　亞洲汽車公司

**鞋帽業**　福成鞋莊

**廣告業**　中國商務廣告公司

**煤業**　中國專門煉煤廠

**襪業**　交通襪廠

**奶糖粉業**　栲膠・栲皮・奶糖粉・　八谷洋行　上海三馬路A九號